臺灣日日新報（夕刊）　五月三日
第一萬二千九百六十八號　（日曜日）　（一）

對南太平洋策の經濟本部を高雄に
委任統治區の間に定期航路
臺灣總督府も必然的に擴充

【東京二日發】[illegible]その基本政策の一として海軍の北守南進の國策方針と並行して南方經濟政策を確立することとなり、目下具體案を立案中であつたが此程漸くその完成を見た、新南方政策としては[illegible]臺灣總督府と協同し[illegible]南洋の統治方針を一新し、その經濟中心を高雄に置き對南太平洋の經濟本部とする[illegible]定期航路の新設を圖り、その關係經路を[illegible]法案を提出し直ちに實現に着手[illegible]臺灣總督府の地位引上[illegible]

陸相、事件全貌を說明
質問に先立ち六日兩院で

[illegible]の時期は來る六日貴族院において[illegible]質問に先立ち[illegible]

兩院成立して四日に開院式
從來と異った空氣漲る

【東京二日發】第六十九特別議會は一日召集されたが、貴族院は同日成立、衆議院は二日午前富田、岡田正副議長の挨拶に次で年長者たる本多貞次郎氏（政友）より議院に就職があつて部屬の決定に入り、部長、理事の互選が行はれ茲に成立を見るに至つたので、其の通告を受けた政府は直ちに議會成立の旨を上奏し、四日議會開會の詔書が官報號外を以て公布せられた、斯くて四日には天皇陛下親臨の下に開院式が執り行はせられ、六日より愈本格的議事に入る事となつた。而して政府は今や肅政革新の基調を示して國民の信賴を得るや否やの重大使命に當面し居り、一方貴族院では其の肅軍肅正中心主題として取扱はれ、政黨は其の更生を期し眞摯な努力を拂はんとしてゐる事とて、議會乘切りを目標とする動きこそなけれ今期議會には從來と異なつた空氣が院內外に漲りつつあるは注目される

東亞四大隣邦の親善確立が緊切
三相會議で意見一致

【東京二日發】外交國防問題に關する第一回三相會議は一日閣議散會後午後二時半から首相官邸に於て有田外相、寺內陸相、永野海相參集の下に開催、先づ有田外相より日ソ兩國間に於ける國境問題に就き去る二十七日のユレネフ大使との會見でソ聯側は國境紛爭處理及び國境確定兩委員會は先づ紛爭頻發する東部國境より着手する我が要求に同意を表したので近く兩委員會の構成推捗に就き專門委員會が組織されることになつてゐると報告說明を求めた次でソ聯の滿ソ國境に於ける陸上兵備、沿海の海上兵備等に就き陸海各相より報告し、今後の對策に就き協議を遂げたが日滿ソ支の東亞四大隣邦の親善確立[illegible]

臺銀借金拔け
日銀からの特融を
けふでみんな返濟

【東京二日發】臺灣銀行が昭和二年の金融恐慌に際し日銀特別融通及び損失補償法に依つて日銀より融通を受けた三千八百餘萬圓は其後同行の內容良化を反映して漸次返還されつつあつたが、二日を以て滿九年振りに全部返濟終了を見る事となつた、即ち財界好轉に依る有價證券、不動產等の値上りに依り臺銀の特融整理は頗る順調に進行し、一日の殘高は僅かに四十九萬圓に過ぎず、これを二日に全部返濟する事となつたものである、特別議會にかける融資期限十年延長案の提出を前にして同法成立當初最も問題となつた臺銀の特融が完濟さるるに至つた事は頗る興味ある事で同行の內容好轉は注目されてゐる

陸軍の態度は極めて強硬
滄石鐵道建設の報に
事實判明すれば抗議

【東京二日發】リースロス英國經濟使節の結果北寧鐵路局より千六百萬元を支出、滄石鐵道を建設するとの報道に關し、陸軍では滄石鐵道は昭和四年滿鐵と國民政府鐵道部間に建設契約が成立し、嚴然たる帝國既得の權益たるを以て、之が侵害を受けるが如き事態の發生はそれが何國の資本に依つて成されるを問はず斷乎排擊せざるを得ずとして極めて強硬態度を持してゐる、而して滄石鐵道敷設問題に關しては[illegible]部に喧傳されたが、當時カドガン[illegible]

英國大使が南京方面に對し旺んに之が阻止につき努力した事實あり南京の態度にも不可解な點が看取されつつあつたが、今回リースロス特使の渡支の方はカドガン大使の暗躍と相俟つて南京政府との間に何等かの諒解があるものと推せられる節あり、我が當局の重大關心となつてゐるから事實が判明すれば南京政府に對し強硬な警告を發する事となつた

ソ支密約は無根
支那大使が有田外相を訪れ
誤解の一掃を要望

【東京二日發】駐日支那大使許世英氏は一日午後五時有田外相を訪問、最近日本において[illegible]ソ支密約說[illegible]支那政府とソ聯との間には斯かる密約等全然存在しない事を確言する[illegible]日支關係が漸く好轉しつつある折柄、斯かる報道の行はれることは甚だ遺憾である、依つて貴國政府より之が誤解を一掃すべき何等か適切な處置を執られたい旨を要望した、右に對し有田外相は其の要望を諒とし[illegible]答へた後[illegible]ソ支密約云々と言ふもソ支條約に對する國民政府の態度並に其の前後事情を綜合するに[illegible]この邊の事に就き支那政府より今後の對策に關し注意を喚起し度い旨を述べた

衆議院各派代表を首相が招待
擧國一致の協力を請ふ

【東京二日發】廣田首相は一日午後六時より首相官邸に富田新議長以下衆議院各派代表者八十餘名を招き晩餐會を催し、先づ組閣の挨拶をなした後、特別議會に臨むに當り現下の時局より特に各派の擧國一致の協力を得て國政の圓滑運用を遂げたき旨を述べ、これに對し富田新議長より答辭あり、歡談裡に八時半散會したが町田民政、鈴木政友、安達國同各總裁はじめ昭和會等の首腦者の姿が見えなかつたのは物足りなかつた

ガソリン値上

【東京一日發】商工省では先般來石油業者よりガソリン市價を引上げたき旨の要望があつたので種々調査の結果一ガロン當り五錢値上げの五十一錢を容認することに決定し一日代表業者に示達した

堀田總長合歡山へ

堀田交通局總長は約十日間の豫定で合歡山道路を踏査することになり來る十一日出發の豫定

人事

▲淸水槇治氏[illegible]
▲寺井久信氏（南日本汽船專務）[illegible]
▲井出松太郎氏[illegible]
▲村崎長昶氏[illegible]

無絃琴

この間臺北で第一回の催しとして來臺した陸士校長の展覽會に[illegible]番犬家の上品で大人しいのに驚いて居り內質は少々アテ外れであるといふが、其の理由が頗る振つてゐる▲東京あたりの軍用大番犬は、トテも危險至極で犬の飼主は何れも自分の犬が一等だといふ強い確信を持つてゐるので、萬一警察犬の方が等外にでもなると、ブルドック以上に猛然として飼主自身が噛み付いて來るさうで、犬の審査が濟むと大抵審査官は直ぐ姿を消し、其の當分は行方を晦ますとのこと、とても危險でマゴマゴしては居られぬ爲めだとある▲所が臺北の方は、犬の審査が濟むと飼主側が慰勞會を開き審査官を招待して主客大いに打ち寬いだといふ次第で、審査官も少々アテが外れ「臺灣は好いところですなア」

その日その日

陸軍無き報道と純正なる言論の自由少きところ、その制限に正比例して怪文書の市場價値は高まる
○
時相を知らんとする人間の本能を必要以上に抑壓する所に種々の方法が生ずる
○
政府が今にして俄に怪文書流行時代とやらは、何が、而して誰が作つたのか、遡源剔抉の必要がある
○
新る時代、全國民の耳目の中に國事の公開論議はその事自體に重大意義を持つ
○
陸相の說明も成るべく秘密會を避けて公開とすべし、國民の委囑は既に事件當時に見たり
○
衆議院の新議席、そこに多少の新陳代謝の實も見せて、各派各樣の感慨一入深かるべし
○
ソ支密約を否定、滿洲密約を否定、許世英さん、何だか奥齒に物の挾まつたやうな——
○
高雄中心の南進政策、承はるまでもなく言や善くし、要は實行の熱意と力をここで
○
[illegible]事件の公判[illegible]だが若干內閣の顏觸をはじめ色々と賑やかな事でした
○
[illegible]

七人連作 ドンドン閣下 (88)
センサウノマキ 中野マサハル

結婚機構 (148)
細田源吉作　大橋月皎畫

出發前（二）

死への、長い〳〵眠りから、漸く呼び戻され、自分ながらなんと騷いでしたのか、一寸の間意識を失つてゐた新子だつたが、そのうちにはつきり意識づいてみると、
「私は……私は？死なうと思つたのに、なぜ死なせなかつたの？」
さう喘ぐやうにわめきつづけずにゐられなかつた。
附き添つてゐた看護婦たちが、隣の客間にゐる滉川へ知らせた。
飛び込んで來るなり、滉川は新子の枕許へおしかぶさつて、
「よかつた、よかつた！ほんたうによかつたね！一時は心配したが……」
と、眼を潤ませ、うれしさで顫へるやうだつた。
「……卑怯だわ！死にたがるものを生かしなんかして！」
「さうかね……はつ、はつ……とても死なせたくないんだよ。ねえいいこと聞かせようか、傳太郎が來たりしてね、新子さんのこと案じてるし、すこし元氣が出たら、傳太郎に附き添はせて溫泉へやる下相談まで出來てるんだよ……それや、もう手遲しはいいんだから……はつは……」
「…………？」
一寸、新子は耳を疑つた。
「傳太郎へ、私からよくいひつけたんだよ！」
「…………？」
新子は、滉川を疑つた。
「のみこめないのも無理ない！私の心持が一變したのさ！新子さんがあんなに思つてる傳太郎だもの……」
看護婦たちは、いつかその居を外してゐた。
「…………？」
「腑に落ちないかね、[illegible]新子さんが溫泉へ行つてから[illegible]……あつはは……」
「私にわかんないわ！ほんたうに傳ちやんが來たの？」
[illegible]
「溫泉はどこにする？」
「溫泉？」
と、新子はベットの上で重々しい眼をきよろ〳〵させた。今迄の滉川は執拗に求愛してゐたではないか？それが？一度自殺しかけたら心境一變した？……新子は、唯わからなさに、疑ひ深く滉川の顏をみてゐたが、
「嘘！あなたが、とてもそんな大膽したやうなこと云ふとしたら……」
「どうだつていいんだね？困るなあ、傳太郎と結婚してもいいんだよ！」
「……………？」
「いいんだとも！私も、つく〴〵考へた末のことなんだから！」
と、傳太郎へ云つたこととは、およそ裏腹な、出鱈目をいひつづける滉川だつた。どうせ旅行させても傳太郎は依然新子に愛を持つ望がない！それは固く信じられることだ！だからこそ、一緒に旅行へ出してもやるのだが、しかし新子は傳太郎と旅行した結果つめたい絕望に陷るに違ひない！結果したら、今度は自分へ新子の方から縋りつくだらう！これが滉川の揺るがない見込みだつた。
「溫泉はどこがいい？熱海かい？」
「そんなこと考へられないわ！」
「うん、まあ、すぐ今日つてわけぢやないから」
などと、滉川は表面あくまで鷹揚な人情を裝ひ、新子を元氣づけてゐると、そこへ看護婦が一通の手紙を持つて來た。
「大町――大町さん？阿部さんのお友達で、マノン、さう〳〵あすこです？」
と、滉川は思ひ出し、いやな不安さうな顏をしながら、封を截つた。
……新子様が御恢復の由、[illegible]この溫泉へ、といふお話しの由、芳枝子さんから傳聞しましたが、これからいつそ小生の別莊は如何でせうか[illegible]

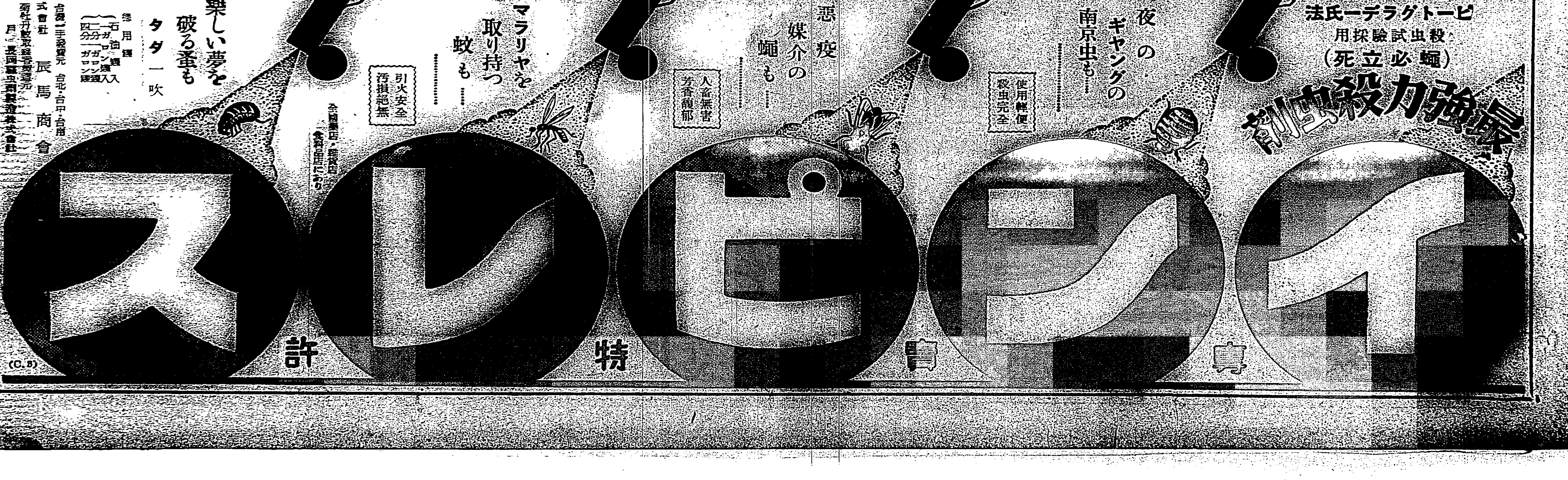

台灣一手發賣元 台北・台中・台南
株式會社 辰馬商會
(C.3)

中山水兵狙撃犯人 二廣東人と判明

中國法院で審理の結果

【上海一日發同盟】第二特別法院は一日、昨年十一月に起された中山水兵狙撃事件に關する審理を行つた結果犯人は廣東人楊文道、廣東人莢海生と判明した

工部局警察の努力で有力な確證を擧ぐ

總領事館當局發表

【上海一日發同盟】中山兵曹射殺事件に關し當局は記事掲載を禁止し犯人捜査に努めたが一日當局はその一部を解除し左の發表をなした

昨年十一月四川路に於ける上海特別陸戰隊中山兵曹射殺事件はその犯人に關し見込はついてゐたが有力な證據がなく一時迷宮に入らんとするおそれを生じた、然しながら昨年中工部局警察の非常な努力と活動の結果遂に有力な證據を擧げ犯人を起訴する運びとなり一日中國特別法院で第一回公判が行はれた、吾々は本事件の追つて一應に解決さるることによつて本事件が從來日本側の懸念してゐるかの如く考へられてゐた[illegible]のみならず上海の名[illegible]を[illegible]化する上に大なる寄與をなすべきを期待する次第である

下手人の楊文道は頑強に犯行を否認

共犯は明白に自白 上海で特別公判

【上海一日發同盟】中山兵曹射殺事件第一回公判は一日午後一時より上海第一特別法院において公開開廷され射殺の眞犯人と斷定されてゐる被告楊文道(廣東人)、莢海生(廣東人)、周發生(廣東人)三名の審理が行はれたが被告の内莢海生は左の如く明白に犯行を自白するに至つた

裁判長「要路において日本水兵を射殺せるは被告が殆ど身邊において目撃せる如く楊文道に相違なきや

莢海生「自分と楊文道とは日本水兵を射殺すべく昨年十一月九日四川路と[illegible]路の角に赴きたるに[illegible]楊は自分にピストルを示しこれで日本水兵を射殺するのだと語つた、自分はこの楊の言葉が終るや直ちに附近に就いたがその瞬間後方にピストル發射の轟音を聞いた、故に自分は楊文道を下手人なりと目してゐる

莢海生の右陳述後裁判長は海生を退かしめ楊文道を入廷せしめて海生の陳述を聞かせ[illegible]なりや、と問うたが楊文道は知らぬ存ぜぬの一點張りを續け[illegible]動かしがたき證據として文道の自宅より押收せるピストル・ケース(部厚の英文地理書の中味をピストルが嵌込まれ得るやう切抜きたるもの)と中山兵曹の死體附近に遺棄されてあつたピストルを示し同ピストルが該書籍の切抜きたる穴にすつぽり嵌まる點を指摘したがピストルには全く覺えなく文書類を切抜きたるは子供に玩具を造つてやつたものだと頑強に否定した、續いて文道海生の對質訊問が行はれたが右にかても海生は文道が直接下手人なることを明言し文道は又極力これを否認し午後五時閉廷した、次回は六日再開される

山砲隊の記念祭 三日盛大に擧行

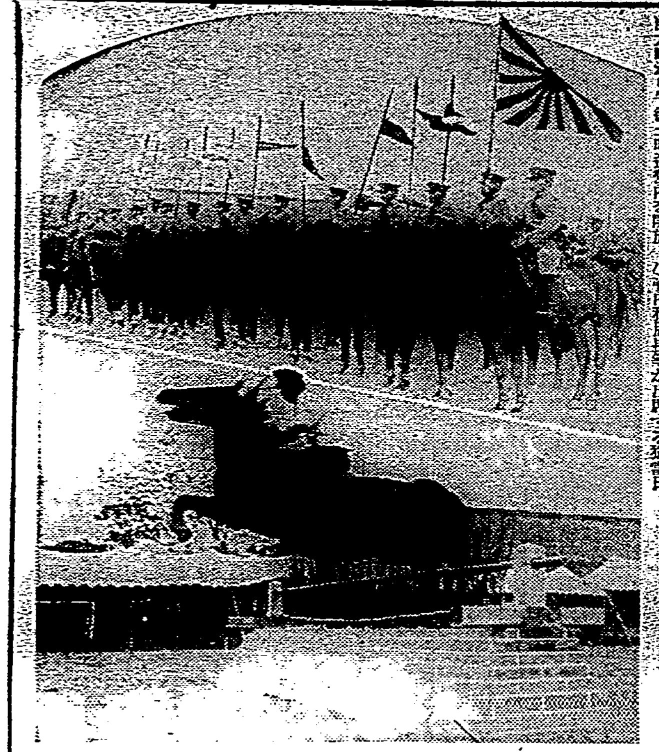

山砲兵大隊では五月三日創立第十一回記念祭を擧行するが同日は午前九時から午後二時迄營内を開放し一般の觀覽に供し來賓として御川軍司令官、總督長官代理として小濱内務局長等が出席する筈當日のプログラムは左の通り

午前九時半記念式、十時觀兵式、攻撃精神必勝の信念の意義、命令嚴守、我が愛馬、責任觀念協同一致、障碍飛越、赤化退治旗取、援護戰、騎馬戰、正午祝宴、午後一時角力(賞品は高等馬術と騎戰)

歌舞伎研究で文學博士に

青々園伊原敏郎氏

【東京二日發】歌舞伎研究家として知られてゐる青々園伊原敏郎氏(六〇)は讀れて早大へ「日本演劇史」の學位論文を提出してゐたが文部省から文學博士の學位を認可され一日發表された

自然物郷土資料採集展開く

今回入賞決定

臺北州教育會主催の第二回自然物郷土資料採集展覽會は子供の日を中心として二日から六日まで五日間午前八時から午後四時まで臺北師範附屬講堂で開かれた、陳列品は中等學校、小公學校生徒兒童の夏季休暇中に採集されたものばかりで昨秋臺北の聯合展覽會に出品したもので分類した物であるが、それでも出品點數六千五百餘點にのぼり總てにわたり他では見られぬ立派な郷土資料品も多數あり濱大里坂一部の好資料が主として出品された、民藝、土器、石器、化石類には一々說明があり殊に貴重なタツキリ溪の砂金は該展覽で自由に見られるやう出品者の便を計り生徒兒童は勿論一般の良い參考とならう

入賞者 一等北一中、二等渾和公、二等北一女、二等大山公、三等石山竹夫(北工業)、三等[illegible]吉(北工業)

看護婦試驗發表

四月二十二、二十四兩日州廳内で行はれた看護婦試驗の結果は二日發表された、受驗者六十一名中本年は特に成績良好で次の二十六名が合格した

楊宮氏錦、入舟西ヒサ、濱口ヘナ子、宮良千代子、小園八代子、李氏功、服法エイ、松本淑子、石垣トミ、陳氏猜母、楊氏香妹、宮良ナヅ、鶴久山ハル、今城美榮子、曾氏閔、李氏碧玉、吉田スギ、達氏面、林氏赤好、栗氏栗、江氏彩鳳、遠藤ツネ、細波エキヨ、宮崎留代子、森宮チグヨ、山口チトセ

臨時局多端の折柄特に看護婦の重要性が認められ臺北基隆兩醫師會で其の講習を開き着々實績を擧げて居るのに呼應して州衞生課としても一般の希望あらば本年も一回看護婦試驗を行ふ意向を洩らして居り且つ非常時の折とて今後は瓦斯中毒急救法等の特殊技術に關しても特に訓練したい意を有して居る

國府の前軍事顧問 嚴重取調べらる

獨逸の陸軍大尉 「盛京丸で來臺した」

【基隆電話】大阪商船基隆航路盛京丸は二日朝基隆へ入港したが乘客二百六十九名中ドイツ人エゴン・ジー・フノースタインが商人と偽り紛れ込み乘船してゐたが水上署にて取調べの結果ドイツの陸軍大尉で五年以前から南京政府の軍事顧問をやつてゐたことが判明今回臺灣を視察に來たと云つてゐるがこれもマニラに行くことになつたから[illegible]水上署では疑察を抱き憲兵隊に通報すると同時に嚴重視察中である、同船で百餘名の便乘者が上陸したが右は四月二十七日廈門にかて[illegible]出帆した[illegible]

東京・西貢間の無線電話開通

【東京二日發】我國と佛領印度支那の西貢との間に無線電話が一通話二十五圓で一日から開始されたがこれに先だち同日午前十一時半遞信省臨時局長と印度支那遞信局長との間に儀禮的な開通の祝辭交換が行はれた

少女の溺死

淡水街庄子内八四四番地の王氏銀(一二)は一日午後四時半頃自宅西方約廿米の溪流に過つて墜落溺死して居るのを發見された

【基隆電話】二日午後五時四十分基隆市大正町にて臺北市新富町五ノ二〇運轉手王金木(二〇)の運轉する臺北自動車と淡水郡八里坌字渡船頭三三番地[illegible]が衝突[illegible]は右肩其他に治療十日の重傷を負うた

菊花御紋章類似の模様付き茶碗使用

淡水中學教師に大目玉

淡水中學教師[illegible]は菊花御紋章類似の模様ある茶碗を使用し居ると憲兵官に發見せられ說諭の上使用せざる様命ぜられ本人は現下淡水中學問題が世間を騒がせつつある折柄とて極度に狼狽し該品を携帯して郡守官舎を訪問し提出したが星野郡守より警察課に行けと突放され高等係に泣き付き内濟にせらるる様只管歎願し居たと

キヤンデー業者が知事に陳情

大衆の為に[illegible]止を要望

日本食料工業會社凍結製氷によつてアイスキヤンデーの製造が獨占されんとする形勢に刺戟された臺北市内のキヤンデー製造業者七十餘名は十數名の代表者を選んで二日午前十時過ぎ臺北州の今川知事を訪問し生業を奪はれる事の苦痛を述べた後大衆本位によるアイスキヤンデーの製造が必ずしも非衛生的では無い旨を縷々說明し兩會社に對する製造許可なきやう陳情した

凍結式製鹽法 大々的に工業化

世界的事業として注目

【東京二日發】海水を蒸發させて鹽を取ると云ふのを逆に海水を凍らせて鹽を取る事に成功した人に王子製紙樺太出張所の片平技師がある、同氏は數年前から此の研究を始め既に特許を取つたが更に工業化すべく以來鋭意を惜まず研究を續けてゐる、この製鹽法は氷の下の海水を汲み上げるとパイプに流れ込む海水は自然の寒氣で氷結するが、この水だけを鉢に取り排除比重十七度の原水を作り之を釜に入れ蒸發させ鹽を取るのである、この凍結式製鹽法は近く大々的に工業化すべく世界的工業として注目されてゐる

臺灣豫選會

オリムピツク水上競技 三日東門プールで

萬國オリムピツク水上競技臺灣豫選會は建功神社奉納競技會を兼ねて三日午前八時半から東門町市營游泳場で行はれるが大會プログラムは次の如くである

入場式(午前八時半)男百米(自)豫決勝(九時)女百米(自)同(九時二十分)男千五百米(自)同(九時三五分)男二百米(自)同(十一時五分)女百米(背)同(十一時二五分)男百米(背)同(十一時四十分)女二百米(平)同(十一時五五分)男二百米(平)同 男四百米(自)同(午後一時半)男百米(自)決勝(一時一五分)女百米(背)同(一時二五分)男百米(背)同(一時四五分)男千五百米(自)同(二時五分)男二百米(自)同(三時二五分)女四百米(自)同(三時四五分)男二百米(平)同(四時)女二百米(平)同(四時十分)男四百米(自)同(四時二十分)女二百米(自)同(四時三五分)

奉納排球大會

三日北一女で

建功神社奉納排球大會は三日午前八時半から臺北一女(雨天の場合は男子は高校體育館女子部は北二師)に於て次の如く擧行せらるることとなつた

男子部 師範園、國學園、二茶樓園、北逢大、大宣 [illegible]

女子部 女女A女部B女ブ、高商二女二、修隆北一北、靜基臺北基 [illegible]

豪雨地辷りを冒し 伊軍驀進を敢行

三日には首都入城か

【ローマ一日發同盟】イタリー軍の先鋒自動車挺身隊は既にアヂス・アベバへ通ずる各要衝を陥れつつ途中二千三百から三千百卅メートルに及ぶ起伏重疊たる、山路を驀進し強行軍を續けてゐる伊國[illegible]ステフアニ通信の報道に依れば豪雨の爲め地辷り起り進軍は困難を極めてゐるがバドリオ將軍からの公報に依ると三十日既に首都を距る百キロの地點に到達してゐるから一日夜には先鋒部隊は既にアヂス・アベバのトモソ附近に迫つてゐると解され、何れにせよ三日には總司令バドリオ將軍の指揮下にある遠征軍本部隊は首都で入城式を決行するものと觀られる

を離れず侵略者に對して最後まで抵抗する積りである

伊軍主力部隊 愈よ首都攻撃

【ローマ一日發同盟】イタリー新聞通信省一日正午發表に依れば伊北軍主力部隊は三十日アヂス・アベバ北方百キロのガバラ河を渡涉し愈々首都攻撃の態勢に移つた

エ皇帝、首都を撤退 最後の防禦陣を構築

『士氣旺盛』をまた聲明

【ジブチ一日發同盟】伊太利軍はアヂス城門に迫り國都の陷落は最早時間の問題となつたが、確聞する處に國王ハイレ・セラシエ皇帝は手兵一萬を引率れてアヂス・アベバを撤退、國都の西百キロの地帶に最後の防禦陣を構築し伊太利軍を邀撃する事に決定したとの事だ、右に關しセラシエ皇帝は一日左の如き聲明を發した

エチオピア軍は益々アヂス・アベバを棄て國都の西百キロの地點に最後の陣を構築最後の一兵迄祖國の爲に戰ふの決心を定めた、エ軍の主力は今日迄殆んど損害を受けてゐない、士氣又旺盛である

【アヂス・アベバ一日發同盟】ハイレ・セラシエ皇帝は[illegible]

在エ國邦人保護を伊政府に要請

【[illegible]一日發】伊太利遠征軍のアヂス・アベバ入城も目睫の間に迫つたので[illegible]

日曜講演會

[illegible]

拐帶犯の片割 對岸から押送

【基隆電話】一日基隆入港の盛京丸にて二千五百圓の拐帶犯[illegible]が本島へ押送されて來た[illegible]

百圓の金を貰ひ[illegible]逃走したと云はれ[illegible]二千圓位は[illegible]が紛失してゐるらしいと

本多岩次郎氏逝く

【東京一日發】東京高等蠶絲學校長農學博士本多岩次郎氏は三十日蠶絲學會評議員會席上腦溢血で卒倒同夜八時四十分小石川の自邸にて逝去した享年七十一

臺内定期航空

二日發上り便ダグラス機「[illegible]」號は稀風福岡迄の一帶の上層氣流も上々であるとの快適の飛行日和に惠まれ乍ら視界一キロ半の臺灣北部一帶の霧に災されて一時間も出發を延ばして午前七時臺北飛行場を出發同九時四十分(臺灣時刻)無事に那覇に到着したが久し振りに臺北からは本社主筆大澤貞吉(大阪迄)臺灣水產製冰取締役岡田幸三郎、[illegible]專務柳久人、杉原產業專務杉原清三郎、佐世保海軍航空隊大尉宮本新、新民報記者林爾極の諸氏等七名、那覇から貴族院議員平尾喜三郎氏外二名を加へ十一時四十分福岡へ出發、同下り便「しらさぎ」號は絶好の快晴に惠まれて午前八時十三分に太刀洗を出發、夕刻六時頃に臺北着の筈

釣

△基隆 港外は商早の惡あるも港内一般にはチヌゴ、アイゴ、コノシロ等く釣れ出した兩潮午前八時〇五分

△山子脚 水澄み居るも水量少なく驛前よりも三峽山手附近有望

△大溪、龜山 岩虫にてグチ面白い程釣れるが澳底、大里附近見込みなし

△淡水 川口附近にスズキの大物がチヨイチヨイ釣れ出し大公望連を喜ばして居る兩潮午前九時十分

メガホン

▲蒸便汲取の杓を下水で洗つてゐます監督さんはゐませんか(無奈太)▲新興都市の嘉義でも生石炭を使用してゐます取締つて下さい(風下宿舎生)▲國民中學の制服も國防色に改めては如何(非常時生)▲毎年僅か一錢の海軍記念日マークの配布を拒絶する學校が全島に二、三校ある(非國民)▲分列式の樂隊は歩行に合はぬ今後は軍隊喇叭にせよ(喇叭卒代表)▲永樂市場の遊技場は賭博場の如し(目撃者)

あすの天氣

(臺北觀測所發表)

臺北地方 西の和風晴後曇
北部一區 南東の和風曇後晴
東部一區 南東の和風晴後曇
西部二區 南の和風晴後曇
南部二區 南の和風晴後曇

概況(二日) 七六八粍の高氣壓は八丈島方面を掩ひ南東に移動し七五四粍の低氣壓は滿洲の西部にあり東に進む、模様本島は北部が雨で中南部は曇又は晴となつてゐるまず北部海上は北東の和風で晴雨波穏か南部海上は南の和風で晴波は穏かとなつてゐるまず

潮汐 二日

基隆(滿潮 干潮) 淡水(滿潮 干潮) [illegible]

各地溫度(二日午前十時)

恒春	三一・〇	臺中	二九・三
臺東	二九・一	臺北	二五・八
高雄	三〇・八	基隆	二三・一
臺南	三一・六	新竹	二五・五
澎湖	二五・五	宜蘭	二五・五
阿里山	一六・三	長崎	一七・三
花蓮港	二八・五	石垣島	二八・四

類似品に御注意を！ 臺北名物メローは元祖メロー商會へ 京町二丁目 電話二三三五

臺日案内
書籍 新刊常用語辭典 定價 臺北市榮町 新高堂書店
醫院 花柳病科 大東病院 臺北新起町
內地土產 內地みやげに 蜜餞と新高飴 臺北本町 栗天地
世帶道具 經濟カマド 臺北市[illegible]
寫眞 カメラ界に進出す メイコーカメラ 新竹市東門町
好樂のシーズンカメラの春 東郷製カメラ 臺中市錦町 東郷堂
8ミリ 小型映畫時代來る コダツク新入荷 臺北市榮町 西尾商會
新カメラ入荷 特賣 臺北市榮町
樂器 中古オルガン、ピアノ 賣 臺北市老松町
時計眼鏡 和田はメガネ專門 臺北本局前
メガネ專門 日光堂 臺北市表町
料理屋 大衆向き宴會大勉強 魚文
壽し 生そば 辨金 京町店
壽司 生そば 楠田屋 大平町
八州庵の鰻丼 京町
洋服 國防色被服 新富町
藥種商 特製淋妙
黃金屬 金銀細工は美工堂
旅館 北投ホテル
雜件 文化卓子椅子
コークス卸小賣
ホーロー看板
紳士的好職業 三線電療機
新職業 パーマネント
軍用犬
電話 商品券
土地家屋
電話 商品 債
金融 迅速本人來談
子供、婦人帽 一文字帽
呂刺 仕立 迅速
商品券 電ワ 高

小柳式脫腸治療帶

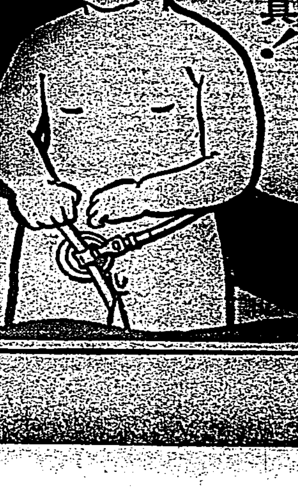

脫腸の完全な治療法！最善最速の治療器具！
各大學病院 病院醫院用品
★小兒に特に多い脫腸の治療法としては外科手術によるか、又は完全な脫腸治療器で治療する以外、方法はありません。
★小兒に用ひて最適のものとしては左の各項を具備する條件品を選ぶ可きであります。
1 適確な治療價値あるもの
2 汗に犯されぬもの
3 大小便に變質せぬもの
4 肌を損傷せぬもの
全國大學病院にかては勿論、各科にかける高名醫院醫家は1、2、3、4に叶ふ完全な器具として
ゴム製の小柳式脫腸治療帶を御推奬されて居ります
★小柳式脫腸治療帶は發賣以來廿餘年確實な治療價値を認められて
★諸大家の激讚を蒙り使用者の厚き信頼を受け唯一最善の脫腸治療帶として知られて居ります。
★脫腸の治療には必ず小柳式を！
☆全國有名藥店・醫療器械店にモアリ
左記發賣元へ年齢と脫腸の右左の別を御申越下さい、御注文されれば適當の器具を詳しい使用法と共に御送りします。
☆無効粗惡品に迷つて大事の治療期を失はざるよう御注意下さい。
發賣元 東京 神田 須田町二ノ一 東京醫療會館前 小柳ゴム販賣部 電話神田(25)一二三九番 振替東京三四七六番
(ハガキで申込次第左記小冊子御送呈申上ます。)
無代送呈 脫腸と療法

紙衣祖師 (96)

（夏目漱石）吉川英治作　山村耕花畫

越路篇

未明の光（三）

「ここに——」

と、月輪の老公は、混みあふ人々の間から、上人の前へすすんで出た。

「おお」

と、さすがに法然もその人のすがたを見ると、名残が惜まれて、暫らく、老眼にうるみをたたへ、

「おわかれが参った」

と、云った。

「……」

老公は、無言だった。云はぬは云ふにまさる悲しみだった。

「永い間、月輪どのには、陰に陽に、念佛門のため、一方ならぬお力を貸して賜はれた。假に、彌陀と衆生のためとは申せ、法然からも御法縁、たとへ法然、遠國に朽ち

果てようとも、高恩のほどは忘れ措きませぬぞ」

と法然は、老公の手をとって云った。——そして又、

「善信が出立も、卯の刻の上しに承はる。もう時刻もやがて迫って居らう。くれぐれも、身をいとふやうに仰せ傳へ賜はれ。——同時に、法然が身には、佛の御加護あれば、必ず、案じるに及ばぬことぞと」

「承はりました」

「では」

輿は、その言葉の終るのを待って、舁き上げられた。

法勝寺の門を出てみると、そこには、多年、上人から直接に間接に教へをうけた受學の僧俗や、ただ徳を慕うて群集まって來た都中の男女が、

「オオ……」

思はず、口のうちに唱へる念佛が、涙となり、聲となって、輿も還れぬほど、立ちふさがる。

「お退き下さい」

「念佛は、おつつしみ下さい」

弟子のうちでも、大力の聞こえある角張成阿彌陀佛が先に立ち、そのほか十二、三名の随身が、群衆の波の中を、輿に努めて、輿を泳がせてゐた。

法勝寺から牛町をすすむと、

「その輿、われ等に舁かせ給へ」

と、弟子たちは、送領使の輿舁たちから、それを奪ふやうにして、自分たち、随身の者ばかりの手で師の輿を担げて行った。

——七條を西へ。

大宮を下って、鳥羽街道を眞っすぐに進んでゆくのであった。その途中の辻々や、聚や、民家の軒や、いたる所に、上人の輿を見送る民衆が堵集して、

「おいたはしいや」

「勿體ない」

「なむあみだ佛——」

貴賤のへだてなく押し合って、中には、輿の前へ走り寄り

「あなたのお體は、遠國へながされても、あなたの生命は——念佛は——この日ノ本の大地から失はれません」

と、絶叫する若者だの、

「これを上人様に——」

と、眞心こめた餅や、紙や、花などの供物を捧げる老婆だの、

「せめて、お足の痕の土を」

と、輿の通った後の砂を紙に掬ってゐる女だの、名状し難い哀別のかなしい聲々が、到るところで捲き出された。

「——さらば」

と、大地に坐って伏し拜む人々と交って、月輪の老公は、大宮口まで従いて來て、その輿を見送り、すぐ駒を返して、岡崎のほうへ急いだ。

——もう一刻後の卯の下刻には上人を見送ってまだ乾く間のない涙の目で、更に、わが愛婿の善信を、こんどは、北の雪國へ向って送らなければならなかった。

名家敗退將棋 (一)

（山北氏二回勝四回目）

香落　六段　△山北孫三郎
　　　五段　▲建部和歌夫

（圖は七八飛迄の局面）

山北氏（持駒）ナシ

九	八	七	六	五	四	三	二	一	
v香	v桂	v銀	v金	v玉	v金	v銀	v桂		一
	v飛						v角		二
v歩	v歩	v歩	v歩				v歩	v歩	三
				v歩	v歩	v歩			四
		歩							五
									六
歩	歩		歩	歩	歩	歩	歩	歩	七
	角	飛							八
香	桂	銀	金	玉	金	銀	桂	香	九

▲建部氏（持駒）ナシ

△三四歩▲七六歩△四四歩▲七五歩△五四歩▲七八飛△四二銀▲七四歩△同歩▲同飛

▲建部五段曰く　七五歩は力指しを得意とする山北氏に對しては損かも知れないが研究して置いたので實際に用ゐて見た

△山北六段曰く　五四歩は四二銀の順に中央へ位を張る考へで敵に如何な策戦があっても私としては辛抱する一手です

▲建部五段曰く　七四歩は急ぐ必要はないでせうが歩を手に持つ方が飛の働きが賑くなります

△山北六段曰く　七四同歩は六二銀と立つ順もあるが形が悪いので常の運び方をしました

◇大崎八段講評　建部君の七五歩は力指し趣向として古くから慣れてもある、相當深い味が含んでゐるが合理的に見れば變化が稀いし直接香の害に累し得られないので二六歩と飛先を突くが定法で殘ってゐる、山北君の五四歩及び七四同歩は堅實で五筋に位を張り激しい戰を避けつつ金銀を中央に盛上げる方が穩當である

映畫スターのマスコット（上）

——だって緣起が良いんですもの

美町淑夫

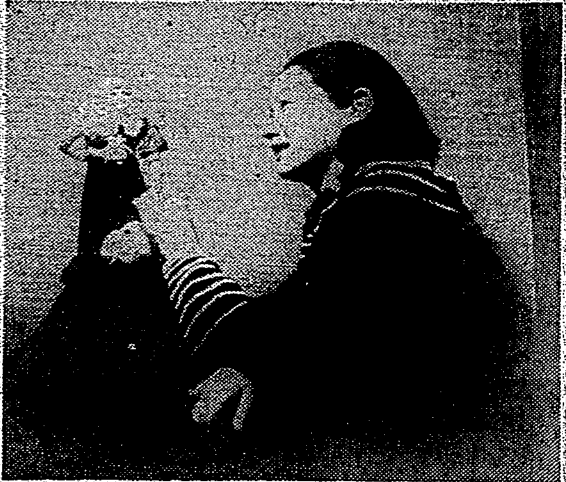

桑野みち子とマスコット

「絹代のマスコットは、ほら是よ！」

と、大船のナムバー・ワン——田中絹代のお財布から出されたのは何とスター達にはあまりにふさはしくない骰子

まさか、是によって彼女が賭博する譯でもあるまい、と思ふと、

「絹代はこの骰子をもって、毎日自分の運勢を占ふんだわ、そして駄目な日には、出來るだけ外出をひかへ目にして……」

すると、彼女は、割合ひに運命に従順だといふ譯になって來るが、それにしてもマスコットが骰子だなんて、あまりに突飛すぎて、一寸信じられない程だ

◇

桑野通子になると、如何にも女性にふさはしいフランス人形で、

「これ、死んだお友達のかたみなの、だから意味なくマスコットとして、あたしの部屋に飾って置くのよ」

と言った切り、あまりそれに觸れて、フランス人形の曰く因縁故事來歴といふものに就いては口をすべらせない

何時もの彼女に似合はしくなくしんみりしてゐる所から見ると、どうやらそのマスコットには、悲しい思ひ出が秘められてゐるやうだ

◇

しかし、高杉早苗になると、如何にもふるってゐて、そのマスコットが天保錢…その一枚の天保錢を、後生大事に何時も自分のお財布の中に入れてゐる

それで、誰だったか物好きな撮影所の連中の一人が

「八文で、二文足らない天保錢をマスコットにしたって仕樣がないぢやアないか？」

と、暗にそのマスコットをなじると

「ぢやア、ラッキー・キーだなんて、手文庫を明ける鍵にもなりはしないものを、マスコットにした方が氣が利いてるっての？」

と、彼女は憤慨したが、それにしても、天保錢をマスコットにするなんて、時流の尖端を行く映畫スターには、一寸不思議に思はれてならない、勿論、それが無人ならば、判ることだが……

◇

その中でも、一番マスコットにふさはしいものを持ってゐるのが新興キネマの山路ふみ子で

「黒猫は、幸福を意味するんだって、聞いたからそれに決めたわ」

と、實に簡單に、デパートの玩具部へ驅けつけると、金十五錢也を投して、木製の黒猫を買って、それを自分のマスコットにしてしまったのである

だが、自分のマスコットが金十五錢也であるといふのが、引け目に感じられたのかどうか、彼女はよくそれに就いて

「もう、この黒猫は、何處にも賣ってないわよオ——」

と、煙幕線を張ってゐる、此邊いらは、如何にも彼女らしい面目が現はれてゐて、一寸面白いと思ふ

今週の映畫

マキノトーキー　次郎長裸旅

▲久保爲義の監督になるマキノのオール・トーキーで、大衆講演でお馴染の次郎長の裸旅を主題にしたもの、葉山純之輔の次郎長、光岡龍三郎の森の石松、椿三四郎の大政、ジョー・オハラの小政、水原洋一の佐太郎、原駒子の佐太郎女房と云った配役である　義理人情の世界を描いてゐる

▲同時上映は、有名な探偵小説「ケンネル殺人事件」を映畫化した同題のワーナー特作、好漢ウイリアム・パウエルと、メリー・アスターが共演してゐるが期待出來る一篇及びパ社の日本版でシルヴィア・シドニイの主演になる「吾が妻を見よ」シドニー久々の訪れである

…二日より國際館…

雜誌紹介

▲祖國（五月號）官僚編時代（北光水）麻正上の一考察（巨瀬生）あはただしの春や（下位春吉）民族主義の思想と藝術（阪井眞澄）敎界春秋（武田熙四郎）模範村とした彼（伊原宇三郎）原氏以外の右大臣（前田晃）ノルマントン號沈没の歌（烏志郎）波蘭志士ブリードスキイと其遺族（阪井德三）大平洋沿岸の旅（松本雲舟）ナチス映畫とファッショ映畫（羽田義郎）其の他（定價二十五錢東京市杉並區井荻二ノ一　學苑社）

▲オートモビル（五月號）自動車工業の叢林を往く（神山彪三）自動車工業と國家統制（尾崎正久）六一〇ミリと當局の責任（三浦碑）日本フォード會社の利益二千四百萬圓　世界自動車の現況、ムーア自動車の全貌（R・R・R）卓別米國製自動車平均價格調、タクシー營業の實相其の他（定價五十錢東京市京橋區高橋一の二千代田證券ビル二階三二五號其社）

▲神道の友（五月號）門に立つ人人に、神棚に寄する言靈、さつき祭、禊と其の法則、生長の家記五月葵忌傳、節供と節句及端午祭御陵めぐり、萬里大路老の篝焰、夷神と事代主神、辰の話、神友春秋其の他（定價二十錢東京市世田谷區經堂一ノ一四四　双人社）

▲小說（五月號）小さい芽（日下實）裏町で（永野視）軍役の道（鈴木清次郎）草蝉（岩淵威夫）馬木健作論（田中忠一郎）晴れない日について（永野視）『麵麭』の小說　伊原務治　批評にならない批評文（葛城騷三）文藝時評（伊原永之介）其の他（定價二十錢東京市芝區西久保櫻川町七　步行社）

▲實業之世界（五月號）はたして日露は戰ふか（稻原勝治）最もよく使はるる工夫（向井忠晴）眞の樂しみを何處に求むべきか（三宅雄二郎）新内閣閣僚の抱負の檢討（田中貢一）平生新文相の横顔（中島光夫）文化華の実動の裏を探る（夏目四郎）健康と生活　商易右逃去（田中吉左衞門他三氏）その他カラー・セクション、投資相談、財界革新とサラリーマンの目覺（野依秀市）等を滿載してゐる（定價三十錢東京市芝區芝公園五號地一〇ノ三　其社）

高價で效果の少い加工品よりも

お奬めする方　感冒にかゝり易き人、凍傷の豫防、産前産後に、腺病質、肺結核、肋膜、腹膜せむし、夜盲症、榮養不良による眼疾

このマーク　眼鏡肝油

製造　大阪市道修町　伊藤千太郎商店

安價でよく効く眼鏡肝油

病人の食物

高血壓　神経痛　中風　脳病　喘息

標準血壓　三五歳…一二八〜　四五歳…一三三〃　五五歳…一三八〃　六五歳…一四三〃　百五十以上は病的　百七十以上は危險

肩こり・頭重・物忘れ・耳鳴・目まひ・動悸・ふらく・喘息・便秘・不眠・神経衰弱・痛み・ハレ・ふるひ・シビレ・高血壓・動脈硬化から突然脳溢血や心臓痲痺で斃れたり、又は半身不隨、舌もつれの中風となる

血液を淨化せば治る

此病の原因は血液の汚濁で、淋病・糖尿病・胃腸病・冷え込み・過勞・心配事・大怪我・又は暴飲などで血液が濁つて循環が悪くなるが爲め起るので　血液を淨化せば治る　決して不治でない事を確めた國家的の今津博士は専門の醫學博士と協力して素晴しい血液淨化劑を發見し、その服用と同時に適した養生法を敎へて、今迄不治とされてゐた多數の難病者を治し、全國各方面の同病者から非常に感謝されてゐる。

此病で惱む人は早く信用ある大阪寶塚線三國本町今津研究所（北一四五）へ行くか、手紙に容態を記し急ぎ依頼するに限る！博士の權威ある研究と經驗に基き、病原と症狀に適した血液淨化療法を懇切に敎ゆ。

改正臺北市全圖（定價）

いかに獰猛な全島の蚊軍も
猪印の愛用者には鋭鋒が向けられず
コロリ〳〵と全滅する

安住蚊煙香

大阪　安住大薬房

美しい蚊とりの王様

二色の

キング香

大将がよく美しい

蚊とりせんこうは絶對優良のしるしです。
どれとでもくらべて下さい。

強力殺蟲劑キング本舖　帝國除蟲菊株式會社

時代は變遷した

（誇大を羅列せるインチキ廣告に眩惑され無責任な薬を買ふ時代は過ぎた）

世界的強壯劑　ネオートントニク

（最新學原理に合致する純良藥材を以って研究調製せる）

適應症

無代進呈

製造元　米國デポット製薬會社

柳韓洋行

京城・上海・大連

現內閣南方經濟政策 置經濟中心於高雄 開定期航路通行南洋

東京二日電。廣田內閣。革新政策之一。擬更海軍北守南進之整備方針竝行確立南方經濟政策。近來拓務當局爲中心。方立具體案。頃已完成。新南方政策內容如左。

一、從來政治中心。置於臺北。經濟中心。置於基隆。此對內地策。臺灣之統治方針。乘時一新。改置其經濟中心於高雄。以爲對南太平洋經濟本部。

一、委任統治區。與臺灣之間。從來洋上有缺聯絡。種々不便。謀於高雄中心。新設兩者所繫之定期航路。使其關係聯絡周密。

一、可爲此經濟拓殖政策之中心指導部。如臺灣拓殖會社新設。提出法案今議會。直得著手實現。

二、又可爲姉妹會社之南洋拓殖會社。今議會追加豫算計上調查費提出。直以南洋廳令設立。置本店於巴拉奧。

此外計畫所伴。必然爲臺灣總督府擴充問題。現在之方針。似擬堅總督地位。略同朝鮮總督云。

臺北帝大開學式 來十七日盛大舉行 招待島內外關係者臨席

臺北帝大。自昭和三年開學以來。尚未舉開學式。現在之文政、理農、醫各陣容整備。訂來五月十七日。盛大舉行。卽第一日之十七日。午前十時。在附屬圖書館內舉式。奉讀勅語。總長式辭。總督告辭。來賓祝辭。然後閉式。十一時起。諸來賓見學大學構內。午後零時半。開園遊會。第二日十八日。正午在構內。開職員。學生。生徒等祝賀園遊會。而記念行事。十日午前八時在武德殿。開學生擊劍道大會。十七、八兩日。午後二時至五時。陳列文政、理、農、醫各學部。農專其他所有標本。參考品。文獻。書籍等。供一般觀覽。十六日午後六時半。有幣原總長。記念放送。竝于臺北。基隆。新竹。臺中。嘉義。臺南。高雄各市。及花蓮港街。開記念講演會。各教授分擔爲講師。日程如左。

一、通俗講演。臺北市。五月十七日。午後二時。講師爲岡野留次郎。三田定則。同市十八日午後七時。講師小田俊郎。松野吉松。又地方派遣講師。卽基隆市平坂恭介。中條三郎。新竹市岩生成一。田中長三郎。臺中市富田芳郎。坂嘉庚。嘉義市野田幸猪。飯沼龍遠。臺南市北山富久次郎。森於菟。高雄市杉本正篤。柳田謙十郎。花蓮港街。植松安。加納瓦全諸氏。又今回開學式。經費東招待文部。拓務關係其他緣故者。南華。南洋大學總長。島內爲各官衙長。學校。軍部。民間重要者。同大學部。農專畢業生。其他多數云。

陸相決兩院質問前 詳明事件全豹 表明遺憾之意

東京二日電。寺內陸相。決乘今期特別議會之機。將二、二六事件全豹。使全國民徹底知之。目下方爲研究方法。訂來五日閣議決定。求衆各閣僚承認。大體如左。

一、議員未質疑。陸相先求發言說明。其時期來六日貴族院。首相。外相演說直後(午前)。衆議院。首相、外相、藏相演說直後(午後)。

二、說明範圍。除搜查裁判。其他法規所禁事項外。全般事情。

三、說明以外。如有質疑。雖在禁制範圍內。亦務詳細說明。其在範圍內公開席上。不宜漏出之點。則在祕密會說明之。

又陸相乘此說明機會。決定代表全陸軍。表明遺憾之意。竝言目下極力肅軍。卽直陳國政根本革新併行之事。爲肅軍目的達成最大要件。要望兩院協力云。

首相宴饗 衆院各代表 三總裁不出席

東京二日電。廣田首相。一日午後六時。招待富田新議長。以下衆議院各派代表百八十餘名。在首相官邸。開晚餐會。先敍胡閣之趣。後述其臨特別議會。卽直現下時局。特望各派。舉國一致協力。俾得圓滿運用國政。富田新議長有答辭。歡談裡。八時半散會。然町田民政。鈴木政友。安達國同各總裁。及昭和會當月長老等不見出席。似有不足之感云。

陳儀福建省主席 閩南巡視消息 受廈埠官民大歡迎

厦門本社特訊。巡遊閩南各地之福建省主席陳儀氏一行。去二十七日午前七時抵厦埠。受學生及各團體歡迎。首途市政府。臨席市長李時霖氏就任式典。次于公園。對學生。諸團體。市民等約五千人訓話。力說民族復興。由是赴市政府。召集幹部訓話。正午臨市政府招宴。午後二時。視察厦門大學。對學生一場訓詞。由是巡遊市內。四時半。會見各國領事。五時與各銀行長會談。六時臨軍政要人主開招宴。七時至鼓浪嶼。搭訪各領事。是夜八時。于日本領事官邸。臨席山田領事歡迎宴。二十八日早晨赴集美。同十時歸厦。次入漳州。視察閩南各地。又陳主席之巡厦。該地各新聞社會面大部分。揭載陳主席行動記事。表示歡迎之意。

鹿港金玉順 振興會發會期

鹿港街者菜市頭及崎雅脚兩街住民。約百戶。鑒於部落振興會。到處林立。有乘設之擧。現已準備就緒。會員八百餘名。顏其會曰。金玉順振興會。訂來五月三日午後一時半起。假北鹿港集會所。舉發會式。是夜竝公開電影。以助餘興。聞街中設立振興會者。以該街爲嚆矢云。

臺大文政學部 教授補任

昨秋來臺北帝大文政學部[illegible]地。去二十七日歸臺。據云此回物色後任者。言語學適有大阪外語淺井教授在外研究既終歸朝。交涉得其承諾。近將發令。行政法初與京城大學某助教授接洽。因一身上關係不得來。更商諸京城法律專門學校。又憲法。財政學等。各有交涉。想不日當能決定。內地九大。東北諸法文學部皆缺員。缺講座不少。究不可急就。欲愼選相當人物也。

基隆神社祭典 商定期日

基隆神社祭典殿商會。去三十日午後三時。開于市衙會議室。有市內各官衙長。及氏子總代。區長。町委員等。共五十餘名出席。首由山下助役敍禮。次山內氏子總代。說明祭典日變更理由。多喜教育課長。更爲詳述既往天候與祭典日關係。一同贊成。決議變更于七月二日致祭。將由市當局。向府州兩當局申請云。

對濠通商 擁護法發動 關稅調委幹事會

東京二日電。對濠通商擁護法發動。所關關稅調查委員會幹事會。一日午後二時。開於大藏省。幹事長山田主稅局長。以下關係各省幹事出席。甚取外務商工兩省當局。說明日濠通商交涉經過。竝本邦毛織物業者意向等。究竟通商交涉。尚有多少之餘地。濠洲政府。今後或撤出壓迫邦品之手段。不得不發動擁護法。猶豫令後發動所關諸種手續。在關係各省間相定。五時散會云。

揮發油 七日起價

東京二日電。內外石油會社。接商工省。準予揮發油起五錢之令。因發表起價實施所關聲明。訂來五月七日實施云。

彰化兩果菜組合 在市場對戰激烈 去一日由滿豪一邊挑戰

彰化滿豪出荷組合。自去一日早朝。爲欲對抗彰化果菜荷受組合。爭入市營市場。卽是日午前四時半許。有滿豪組合員數名。使地方生產者。將其貨物。懸該組合荷札。侵入市場。一面栄山助役。及吉田勸業課長。河合果菜組合長等。則立在市場前。禁止滿豪一邊入場。彰化署亦派私服警官數名。到現場警戒。而該市許嘉種。李中慶。吳石麟。楊老居。陳柏丹五市議。因見形勢不穩。亦到現場。就中吳滿豪組合長。欲與市當局交涉。竟被拒絕。此間各生產者。續與果菜組合買賣。至同七時半終了。於是生產者約五百名。分爲三隊。到滿豪組合事務所。決議自二日朝起。不撤出市場。而經由滿蒙組合。撥到臺中市販賣。而市當局。料該組合早晚必至自滅。若萬一不出貨時。卽欲由員林郡方面。配載果菜。是以兩組合。料必更爲猛烈對戰云。

營業不振發空手形 被害五萬一千餘圓 東昇商行主被拘

北署去[illegible]。臺北市永樂町五丁目二二四雜穀商東昇商行柯某生(三十歲)之營業狀態。探知其有被害五萬一千圓大詐欺事件。四月二十八日被檢擧。柯於昭和七年一月。父死時。卽相續家屋其他約三萬圓之遺產。從事北宏船之對岸貿易。未幾因事業不振中止。昭和九年二月。與某華人共同。經營東昇商行。因華人惡策。及銀價低落。貨價不能回收。後歸失敗。昨年末約負債四萬圓。莫可挽回。遂生惡念。同年九月下旬。於永樂町五丁目二二四。開東昇商行支店。改造店舖。盛開披露宴。徒事壁張。十一月下旬。卽由柯隆萬商行。貸入三千圓。買入前記支店土地建物。以佐價三千四百圓。與某銀行大稻埕支店設抵保。更由山口運送株式會社及張東隆商行。詐取現金貨物。盛發不渡手形。基隆某銀行支店其他。被害甚大。現由鷲崎警部補究辦中云。

新營街部振 建設礎商

新營郡新營街當局。就街內各村落。建設部落振興會。立案中。去一日上午十時起。在郡公會堂。由小笠原郡守。大澤庶務。野里警察兩課長。渡邊視學。小公學校長。取締巡查及建設委員百餘名列席。捧讀詔書。長野街長敍禮。竝說明所計劃內容。礎商懇談結果。決定五、六兩個月中。各地盛擧發會式。最後郡守。就急要建設部落振興會造成明朗之部落所關。互二時間訓示。

中山兵曹射殺犯人 檢擧起訴三嫌疑者 上海總領事館當局發表

上海一日電。中山兵曹射殺事件所關。當局禁止記事揭載。搜查犯人。十日總領事館當局。解除其一部發表如左。昨年十一月。實業安路。上海特別陸戰隊中山兵曹射殺事件。關其犯人。難得有力證據。一時恐入迷宮。後約半年。賴工部局警察。非常努力活動結果。最近逐漸得有力證據。檢擧犯人嫌疑者。可以起訴之運。一日在中國特別法院。開第一回公判。吾人以本事件摘發。不特得以剖白本事件。出於日方陰謀之疑惑。且可使上海之空氣。一變爲明朗云。

第一回公判 下手人楊文道 共犯無疑

上海一日電。中山兵曹事件第一回公判。一日午後二時。在上海第一特別法院公開。狙射殺眞犯人被告葉海生(廣東人)。楊文道(廣東人)。陳榮生(廣東人)三名。以次審理。其中葉海生。顯然自白如左。

裁判長。在實業安路。射殺日本水兵。如被告豫審所自白。楊文道無誤耶。葉海生我與楊文道。竝欲射殺日本水兵。昨年十一月九日夜。赴實業安路。時文道在實業安路與四川路之角。以短銃相示曰。以此射殺日本水兵。我聞楊之言畢。直就歸途。轉瞬間。聞短銃發射之聲。故我信文道爲下手人。

葉海生述畢。裁判長命退。召楊文道入廷。問以聞海生所言事實之有無。文道只言不知。但已得確證。卽將示以其在宅。押收短銃。及遺棄中山兵曹死體附近之短銃。且趣摘其短銃之何以置於書桁剪取穴中。[illegible]全然不覺[illegible]

臺灣拓殖會社法案 通過法制局按五日上程閣議

臺灣拓殖株式會社設立所關法律案。前頃由拓務省將原案迴送于法制局。以求審閱。至一日得其同意後。于來五日閣議。上程可決後。提出于本期議會。

法案要綱

一、設立 本會社以法律設立之。

二、目的 本會社以經營拓殖事業及供給拓殖資金爲目的。

三、資本金 本會社資本金總額三千萬圓。分爲六十萬株。一株金額五十圓。本會社資本金。受政府認可。得以增加。

四、出資者 本會社出資者由政府及民間。政府出資總額之約半額。于臺灣官租地。官有未墾原野。山林等之土地中。以價值約千五百萬圓者充之。

五、役員 本會社置社長一人。副社長一人。理事三人以上。監事二人以上。社長及副社長。由政府任命之。任期五年。理事于株主總會。由選舉之二倍候補者中。政府任命之。任期四年。監事于株主總會選任之。任期二年。

六、事業 (一)爲拓殖必要農業。林業。水產業及水利事業。(二)爲拓殖必要土地(含土地所關權利)之收得經營及處分。(三)依託土地之經營及管理。(四)爲拓殖必要移民事業。(五)對農業者或移民。供給拓殖上必要物品。或其生產品買收加工或販賣。(六)供給爲拓殖必要資金。(七)前各號外。爲拓殖必要事業。(八)前各號事業附帶事業。

七、會社特權 (一)本會社之資本增加。不要株金全額繳納。(二)本會社限納資本金額之二倍。得發行臺灣拓殖債券。

八、會社利益配當 (一)本會社于每營業年度。得以之所有株式繳入資本金額年至六分。對政府所有株式。不要配當利益。(二)本會社每營業年度得配當之利益。對政府以外所有株式繳入資本金額。年超過六分之際。其超過額。對總株式利益配當。對繳入資本金額均一時。年至八分。對政府外之所有株式繳入資金額。及政府所有株式繳入資本金額。以一對四配當之。

九、監督 本會社業務。由政府監督之。

彰署巡查腸疫

彰化市南郭六十四番地。彰化郡勤務巡查尤金興。年二十七。數日前高熱纏發。入臺中醫院治療中。去二十九日。決定腸疫。通知于市衛生課。卽派係員。到同近一帶消毒云。

臺灣山砲兵隊 擧記念祭 訂來月三日

臺灣山砲兵大隊第十二回創立記念祭。訂來五月三日午前九時半。擧與同隊營庭。式後有運動競技。午後一時。積開祝宴。有角力。及演藝等。是日營庭內開放。任一般參觀云。

南投佐藤稅務吏 慣爲竊盜被發覺

南投郡南投稅務出張所稅務吏間。最近頻受盜難。由郡警察課守安刑事。經知爲稅務吏佐藤武所竊取者。乃于去一日午前十一時許。捕往查究。佐藤元廣島縣人。年卅八。乃現職稅務吏。月俸四十圓。而生活豪奢。故被嫌疑。盤詰結果。經自供一部。料有他罪。尚嚴究中云。

員林家政女院建設 街民有志積極運動 一日訪問當局陳情

數年來街民熱望之員林家政女學院建設所關。爾來由街有力者等。繼續運動。今見設立機運已熟。然對時議論紛紛。諸局滿場一致贊成擧貫行委員。決定併行運動。惟問題有一、二見解不同。一其積極的運動。期于本年度女學院設立。開始陳情。先就街當局。招集協議會員。各種委員。去一日夜八時。由張議長指名張湖氏。吳國氏。作山泰武氏。岡部校長。楊阿氏五名爲委員。其他有志等三十餘名。在街會議室。就陳情事議。十時頃散會。五委員于去二日午前中。訪臺澤員林郡守。以口頭陳情。力[illegible]

狂人自刺腹死

嘉義郡小梅庄圳頭人陳良在。年三十一。去四月三十日午後四時頃。持七寸長竹細工用之小刀。在房中自刺其腹。當時卽死。高橋巡查部長接報。立到現場。屍。聞其人自昨年中。卽起精神異狀云。

臺南寶町 私設生果市場 拘捕嚴究

既報元臺南市役所雇之臺南市入宮町一丁目。蔡清木。與新豐郡安順庄學甲寮施在根。合股於去二十八日。在寶町二丁目。私設生果市場。至三十日朝被警察署偵知。將蔡拘捕命其歇業。竝召合夥出資之施訊問。詎施竟於一日朝。再至寶町其所經營之振興商會。開店營業。竝不田司法主任。立至該店目辨理西瓜等究。署聞報署究問。閉欲從嚴處分。而自崇施開業後。西市場之收入。大受打擊。故不及早管束。將來必大受影響云。

和美庄土娼寮命案 十九歲卽爭風殺人 解剖後判明爲脾臟破裂

彰化郡和美人葉炳。長男葉碇。年十九。去三十日午後一時半。在同所五九七番地。密淫賣窟謝氏土五番地。謝宮女口角。與六八番地[illegible]。爲爭風故。繼至用武。碇拳擊宮女左耳下。及腹部。宮女倒地斃命。當局接報。勝有司法主任。重田外勤監督。偕十餘名。驅自動車到現場檢證。竝檢擧加害者。目下嚴重取調中。屍體午後九時。延臺中病院權藤博士執刀。勝主任立會。附以解剖。判明致命傷。爲脾臟破裂云。

嘉義東市場 大傷害案

嘉義市東市場內。去一日午後五時半。突然發生大傷害事件。加害者爲東石郡東石庄港墘人林車。年三十一。持三尺餘之臺灣刀。刺傷嘉義市元町三丁目一二九無賴漢黃堯明。年三十二。右耳兩傷。及肩部三處。黃被刺後。欲奪其刀復仇。於是雙方爭奪凶器。約十餘分間。堯明因出血過多倒地。後昇入上池病院治療。生命重態。而加害者爲爭奪凶器。亦受數傷。加害者當場。被南門町派出所岡巡查捕住。傷害原因。據加害者所云。素與堯明不相識。其時在東市場內。無端被其毆打。故持刀報復。一說。林車與堯明。素爲賭友。每被堯明侮辱。懷恨未平云。

利源主人 移送檢察 債務十四萬元

臺南市花園町三丁目。米穀商利源號行。林金原。所關之私文書僞造行使詐欺一案。自四月上旬以來。在州刑事課審理中。至近罪跡已明。五月一日。移送臺南檢察局。當人自昭和七年。營業開始迄今。計損失十五萬六千圓。其間俱已剜肉醫瘡方法。東挪西移。故所損欸。皆在利息。此外以支票換現。屬於詐欺被害之額。六萬五百圓。債貸四萬五千餘圓。債權者多至六十餘名云。

日石苗栗工場 倉庫燒失

苗栗街日本石油製油工場內石油倉庫。去二日午後零時許。突告火警。郡警察課接報。卽使警官及壯丁團員。走到現場。與工場員協力撲救。終燒失倉庫一棟。及揮發油二百貫。午後一時四十分鎭熄。損害額約五百圓。發火原因現查究中。

海山

乳兒選獎

海山郡板橋街主催之乳兒選獎會。去三十日午前九時。在板橋公會堂。審查結果。照左記優良兒五名。訂來四日午後二時。在街公會堂。舉選獎式。第一位吉崎正哉。第二位呂氏玉卿。第三伊頼氏玉珠。第四位中島育子。第五位張氏麗貞。

幹部異動

海山郡警察課幹部。今回發表大異動。卽轉出者。後藤警察課長。轉新莊郡警務課長。森山警務主任。拔擢三峽分室主任。[illegible]轉入者。乃新莊郡原野警察課長。爲海山郡警察課長。七星郡神代警部。爲警務主任。文山郡武宰警部。爲三峽分室主任。[illegible]官及敎員開歡送迎會。爲新舊警察課長。訂來三日午後四時。於板橋公會堂。

大甲

震災展覽

去年四月二十一日。中北部大地震。損大千口三千餘名。家屋倒壞不計其數。大甲郡下。被害較甚者。如清水街。梧棲、沙鹿庄等。郡當局爲欲明知當時慘狀。爲參考資料。特開震災寫眞展覽會。場所日程。五月一日清水街(公會堂)。三日梧棲街街役場。四日沙鹿庄公會堂。

檢證盜案

大甲郡沙鹿庄竹林人王清標。年三十二。素行不良。有盜癖。去月二十八日。徘徊沙鹿庄內。行動詭祕。被沙鹿派出所力武周巡查捕往查問。果有犯罪。卽押送警察課。受長友洪有來刑事調查。以其證據充分。去三十日將王帶往實地檢證。

北港

優秀乳兒

旣報北港街主催乳兒選獎會。審查數六十二名。由伴內醫及秦良成醫師。嚴查結局。選出乳兒發育標準以上之優良者。爲左記十二名。訂五月五日午前十時起。在北港街役場會議室。舉行授賞式。[illegible]

巡查異動

北港郡警察課。去三十日。發表巡查異動。[illegible]

商況(二日)

米況

正米市況前場 [illegible]

大阪期米前場 [illegible]

神戶期米前場 [illegible]

東京期米前場 [illegible]

株式

東京短期前場 [illegible]

東京長期前場 [illegible]

大阪短期前場 [illegible]

大阪長期前場 [illegible]

公債

東京國債前場 [illegible]

東京銀行實株 [illegible]

紐育株式 [illegible]

爲替

外國爲替相場 [illegible]

神戶對外爲替 [illegible]

砂糖

玖瑪 [illegible]

爪哇 [illegible]

肥料

大阪現物 [illegible]

大阪清算 [illegible]

神戶豆粕 [illegible]

シカゴ小麥 [illegible]

銀塊

[illegible]

絲況

大阪綿絲 [illegible]

大阪棉花 [illegible]

大阪人絹 [illegible]

橫濱生絲 [illegible]

臺灣日日新報

非常時突破の力

生命保険契約高の増加は非常時を突破する民力の根底を固めるものであります。

日本生命は僅かに三ヶ月にして既に新契約一億一千余萬圓、三月末現在契約高十八億五千余萬圓に達し、百二十余萬御加入者の絶大なる御信任の下に躍進的發展をなしつゝあります。

生命保険加入には何よりも信用厚き会社を選ぶ事が肝要であります。

（營業案内贈呈）

最優なるが故に最大なり

日本生命

大阪市東區今橋四丁目

濕布に優る

EXI-HOS

エキホス

感冒、肺炎

氣管枝炎、咽喉痛、神經痛

エキホスは患部の血行及び淋巴循環を增進し毒素の排除を促進せしめ、充血及び疼痛を輕減し、熱を下降せしむ。用法簡便にして一回の塗布よく長時間効力を持續す。

近時エキホス類似の製品、多數市販せらるゝも、その品質・藥効に差異あるべきは論を俟たず。即ちエキホスが今日治療界に享くる信頼は一にその藥質純正にして消炎鎮痛の効優秀なるによる。

故に知名藥店は必ずエキホスを常備し、齊しく本劑を推奬せられ。

發賣元 株式會社 武田長兵衛商店
株式會社 塩野義商店

製造元 二巴合名會社
大阪市東區道修町

85—1597（O）

脚氣・腎臟病 治療と豫防に「ピポアポ」錠

荻原醫學博士著（高血壓の話）

株式會社 鳥居商店

おやつに、食後に最もよろしく コーヒスはお茶の友として風味格別と評判です

コーヒス

泡が石鹸の目的です。泡だけを掬って、水の上へぽんとすてられますか。

のむならノーシン！ 頭痛は苦痛だ●

藥と鼠 猫イラズ

猫より働らく

家の鼠に猫イラズ
野鼠に猫イラズ
植木の鐵砲虫に猫イラズ

にせものあり御買求の節は商標と猫イラズの名稱に御注意

本舗 東京本町 成毛商店

チッとも
面倒なく
チッとも
害がなく
それでて
テッキリ
白くなる
ハミガキ

バタコのみの

カモス歯磨

（資生堂化粧品店ニアリ 定價十五錢）

合同パインノ鳳梨罐詰 景品付大特賣

今回弊社島内向徳用品御紹介ノ爲メ左記規定ヲ以テ特賣擧行仕ル事ト相成候間平素ノ御仕入先迄精々御注文ノ程偏ニ御願申上候 敬具

特賣規定

區域 臺灣全島
品目 島内向鳳梨罐詰一斤三行入
數量 壹萬口（四萬函）
抽籤券 四函ヲ以テ壹口トシ壹口毎ニ抽籤券壹枚ヲ呈上ス
特賣期間 昭和拾壹年五月壹日ヨリ昭和拾壹年七月末日迄
抽籤方法 ＡＢＣ
抽籤期日 昭和拾壹年八月拾五日
抽籤發表 昭和拾壹年八月貳拾五日
抽籤場所 臺灣合同鳳梨株式會社
景品引換期間 昭和拾壹年九月壹日ヨリ同年九月末日迄
景品引換場所 臺灣合同鳳梨株式會社 三井物産株式會社高雄支店 三菱商事株式會社高雄支店

景品種類			
壹等	金五拾圓也		拾本
貳等	金貳拾五圓也	（同）	貳拾本
參等	金拾圓也	（同）	四拾本
四等	金五圓也	（同）	四百本

發賣元 三菱商事株式會社 三井物産株式會社

製造元 高雄市堀江町五丁目壹番地 臺灣合同鳳梨株式會社

●商業登記公告

●合資會社大成商行（追加）

●株式會社日本勧業銀行（變更）

臺北地方法院

漁業組合登記公告

臺北地方法院中壢出張所

第拾四期決算公告

昭和拾壹年參月參拾壹日現在

貸借對照表

臺北中央市場

昭和十一年五月二日

工事入札公告

總督官房會計課

看護婦募集

臺北市外松山 臺灣總督府養神院

大阪商船

近海郵船

辰馬汽船 出帆

内地行 染殿丸 五月八日

大連汽船 出帆

大連直行 山東丸 五月九日

保證準備限度の擴張を期待
金利低下への根柢も茲に

一

政府當局では低金利政策普遍化の方針に基き、をそかけながら日銀並に鮮銀の兌換券發行稅率の引下を發表した、この引下は實質的に見て頭をこかして喜ぶ程のものではないが、兎に角に、元年日銀側としては限外發行を常態としてゐる銀行側としては納稅負擔が多少ながら輕減されるからそれだけ資金のコストを低下さすことも出來よう。然しこの發行稅一分の引下が今後どの位臺灣の金融經濟界に好影響するかといふ點は經過してみねば判らぬ問題であるが限外發行狀況が前年並の實狀を辿るとしたところで精々十三、四萬圓程度の負擔輕減に過ぎない、從つて之を以て臺銀の資金コストを如何ほど修正出來るか、あまり期待は出來ないだらうと思ふ。

二

吾々は臺灣の金利水準が尚ほ高位過ぎ、內臺間の利鞘の縮小に餘地あるを信じ、金利の一般的低下を要望する意味に於て、又臺灣銀行が臺灣の中央銀行たる使命を完うする日を期待する意味に於て、臺銀券發行制度の改善を暫々主張し、その第一の方策として保證準備限度の擴張を要望して來た、限外發行稅率の引下げ縱かに一つの力ではあるが、之は前記の如く甚だ手緩るい。從つて此際隴を得て蜀を望むわけではないが、臺灣の現狀及び將來に鑑み保證準備限度擴張の實現を期待して已まぬのである、その理由は今更繰返すまでもなく臺灣の各經濟相の溯進的發展が之を物語るところで、生産に消費に、貿易、金融總ゆる諸統計數字が之をよく證明する。又この點は臺銀自體の要請運動あるのみならず、臺灣全般の立場から之が全島實業大會、其他の商工團體の決議となつて政府筋への陳情が繰返されてゐるものである。

三

抑も臺銀兌換券の現發行制度は發行稅率規定の外は大正七年四月以來のもので、爾來十有八年間據置であり、昭和七年に至り政府が鮮銀十日銀をして一億二千萬圓限度の保證準備を十億圓とし、同時に發行稅の大幅引下もやつたのであつたが鮮、臺銀には及ばなかつた、臺灣は金銀準備の外は保證準備で僅か二千萬圓を限度とし其以上の制限外發行には課稅して居る、而して正貨準備は金の如き市價の事情で增額不能であり、勢ひ二千萬圓以上の限外發行を常態とする不自然なる現狀にある。又斯くの如く保證準備限度が僅少なるが故に少しく資金が動くとその都度忽ち限外發行の申請を中央に致し一々認可を受くべき煩雜さも考へねばならぬ。

四

要するに現狀の如き資勢とかけ放れた而も頑固なる制度規程では政府の金融政策に對し、日銀と呼應して追隨追退するに非常な支障である、ひいては臺灣の中央銀行たるべき使命と機能の全發揮が困難で、この問題は臺銀のためと言ふよりは臺灣のため中央政府當局の理解ある考慮を煩はさねばならぬのである。何ほ臺銀當局ではこの保證準備の倍額擴張を實施せんと運動につとめてゐると聞くが、最近の情勢に見て四千萬圓では過少に過ぎる、少くも日銀並三分の一程度…（以下判讀困難）…至當であると信ずる。

臺灣を護るために防空委員會を組織
常時島民を訓練し有事に備ふ
軍部と督府で協議中

我國陸海軍航空防空器材の整備に關しては陸海軍當局に於いて夫々既に軍備の增強充實に腐心、現下の國際情勢の緊迫化に對處せんとしつゝあるも他方一般防空施設、資材の整備、訓練の實施等に關しては未だ顧みられざる狀態にあつて防空法の制定が急務とされてゐるが臺灣としては獨自の立場にあつてこれが急速なる實施の要ありとし臺灣軍當局は大體防空法案に準據してこれが實現の意圖を有するものの如くである 卽ち近代戰に於ては航空機の進步發達によつて一朝有事の際、開戰劈頭すでに國土、國民、重要施設及び資源は敵機の攻擊目標となるのであるから一般島民たるもの直ちに之等の攻擊を受くることを覺悟せねばならない。これがため之に對應すべき防空隊の編成及び構成を如何にすべきか、平時からそれに對應すべき計畫を樹てて置かねばならない、而して防衛司令官の統制の下に防空飛行隊をはじめ高射砲隊、高射機關銃隊、氣球隊、照空隊など軍部防空隊の編成及び器材の整備、訓練等は軍部に於てその責に任ずるのであるがこれが指導下に協力一致して都市防空の任に當るべき國民防空隊の編成に關しては協議されてゐる現狀で、又官に於ても、行政官廳及地方行政廳に於ては各々その所在に於いて防空隊を編成する一方各都市に[illegible]防空[illegible]を設けて防空[illegible]を計るものであるがこれと同時に軍官民各機關の間にあつて防空計畫に基く各般の事業を圓滑に遂行せしむるため官吏又は地方人有力者並びに適任者を以て組織する防空委員會が設置さるることになる答で國防義會をして防空委員會の權限を代行せしむるか、別途に防空委員會を設置すべきかはいづれ軍部と督府側と折衝の上具體案の作成と共に決定を見ることと思はれる

國家總動員祕密保護法案
特別議會に提出する

【東京二日發】陸軍では國際關係がデリケート化し國家總動員計畫の祕密保持に關しては軍機保護法を適用して取締りを行ふ外なき現狀に鑑み今回國家總動員祕密保護法を制定しこれが取締の嚴重を期する事となり海軍、內務、司法の三省間に協議中のところ成案を得たので愈々特別議會に提出する事に決定した

戒嚴令卽時撤廢の要求決議案を提出
國同から―無產黨も支持

【東京二日發】國民同盟は議會開院式直後の議會に左の如き戒嚴令卽時撤廢の決議案を濱田國松、大石大、野中徹也三氏の署名を以て提案し、同時に政府に對し戒嚴令撤廢方を交涉する事となつたが、社大黨其他の無產黨もこれが贊成者として署名之を支持する事となつた

決議

政府は速かに戒嚴令を廢くの手段を執るべし、右決議す

理由 帝都に戒嚴令布かれてより既に二ケ月を經過す、戒嚴司令官以下當局の努力に依り帝都の治安は略ぼ恢復したるが如し、戒嚴令下に帝國議會を開くが如きは正常の憲政運用に非ず、若し戒嚴を必要とするの原因にして今尚ほ存するとすれば速かに之を芟除し一刻も早く戒嚴を解くの手段を執るべきを要す、これ本案を提出する理由なり

社大黨も同意

【東京二日發】社會大衆黨を中心とする第一控室では二日正午より院內に代議士會を開き國民同盟主唱の戒嚴令撤去決議案に共同提案することに決し提案者として河上丈太郎、加藤勘十の三氏を推げ零時半散會した

各派交涉會で協議決定

【東京二日發】衆議院の各派交涉會は二日午前九時半院內に開き左の通り協議決定した
一、交涉團體の件（從前通り二十五名）
一、開院式勅語奉答文起草委員の件
一、本會議及び開會日の件（前例通り本會議日は火木土、開會日は月水金とす）
一、常任委員の割當（民政二十八、政友二十四、昭和三、第一控室三、國同二）

衆議院愈よ成立
正副議長が就任挨拶

【東京二日發】二日の衆議院は開會前各派交涉會に手間取り定刻より遲れ午前十一時二十五分開會、田口書記官長の紹介で新議長富田幸次郎氏「私は諸君の御推薦に依り議長に勅任の光榮に接したが微力短才よく其の職務を盡せるや否やを疑ふ、然し諸君の御鞭撻と御支援に依り大過なきを期したいと思ふ」と一應の挨拶を述べ後一段と聲をはげまし「由來民意の暢達は憲法政治の基調であることは申すまでもない、刻下時局重大の際益々此感を深くするものである、議員諸君は何卒自制自重その本來の使命を達成するに努められたい、私も協心戮力議會政治の向上と憲政の發達に貢獻したいと思ふ」と例の莊重な調子で就任挨拶を述べ次で副議長岡田忠彦氏「諸君の御推薦に依り副議長に任ぜられた上は誠心以て職務に盡瘁したい」と簡單に挨拶を述べ、これに對して議員側を代表して最年長者本多貞次郎氏（政友）「兩君は多年憲政に盡瘁せられた練達堪能の士である、今後議長及び副議長として憲政の發達のため寄與することと多かるべきを信ずる」と挨拶し終つて富田議長議長席に着き衆議院成立の手續に移り、各

議會開會詔書

【東京二日發】政府は特別議會成立の通告に接し左の如く議會開會の詔書を上奏御裁可を仰ぎ即日官報號外をもつて公布された

詔書

朕帝國憲法第七條及議院法第五條ニ依リ昭和十一年五月四日帝國議會ノ開會ヲ命ス

御名御璽

昭和十一年五月二日

[illegible]

貴院改革を機に議會制度も改善
政府で調査委員會を設置

【東京二日發】貴族院改革問題に關する建議案は幾多の迂餘曲折を經て愈々各派より共同提案される運びとなつたが政府としても此際議院制度全般に亘る改正を期し單なる貴族院改革問題のための調査機關とせず議會制度の改革を調査審議すべき機關を設置し調査委員會には政府關係官の外廣く朝野より權威者を網羅するであらう

政民兩黨協調
兩黨が融和して
政黨の威信回復に努む

【東京二日發】政、民兩黨は議會政治再建の根本方針に於いて全く意見合致し院內外を通じて共同動作を執られるものと豫想されてゐるが[illegible]歩調を一にしてゐるので[illegible]委員長選擧も恐らく同樣歩調を採られるものと觀られる、而して今議會に於いては從來の黨略的立場から離れ眞に政黨の威信回復に努むべきであるとの[illegible]

制裁の實效を發表
戰勝の伊太利 財政は麻痺
金準備高の四分の三を失ふ

【ゼネバ一日發本社特電】國際聯盟は對伊制裁の最近の實狀に關して一日報告を發表しイタリーの金流出が依然として盛に續いてゐる事を指摘した而して聯盟の專門家は若しこの狀態が今後も長引くならばイタリーの財政は結局麻痺狀態に陷るであらうと解してゐる右報告は三月中の流出を包含してゐないが若し三月の數字を合算すると結局イタリーは戰爭開始以前の金準備高の四分の三を既に失つた事になるであらうと推算される

東亞の實狀に就き約一時間に亘り詳細なる報告をなしたが在滿兵力問題に就ては特別の進言をなさず參謀本部及び陸軍省關係當局と同問題に關し隔意なき意見を交換した

濠洲に對して擁護法發動か
邦品を壓迫すれば

【東京二日發】對濠通商擁護法發動に關する臨時關稅調査委員會幹事會は一日午後一時より大藏省に開催、長山田主稅局長以下關係各省係官出席外務省より日濠通商交涉經過並に本邦毛織物業者の意向等に就き說明を聽取したが、濠洲交涉は尚ほ多少の餘地を存してゐるが、濠洲政府が今後不法に邦品壓迫の手段に出づる時は擁護法發動のやむなきに至るであらうとの結論に達したので、今後發動に關する詮議の手續きに關し關係各省間に打合せすることとし五時散會した

外、藏兩相參內

【東京二日發】有田外相は二日午後一時二十二分、馬場藏相は同一時四十五分宮中に參內、天皇陛下に拜謁仰付けられ議會に於ける外交、財政演說を夫々內奏申上げ退下した

首相參內
施政方針演說案を內奏

【東京二日發】廣田首相は二日午後[illegible]參內[illegible]天皇陛下に拜謁仰付けられ來る六日帝國議會に於て行ふべき施政方針演說案を內奏申上げ[illegible]退下した

板垣參謀長
二日陸相を訪問

【東京二日發】[illegible]板垣參謀長は二日午後[illegible]陸相官邸に寺內陸相を訪問し[illegible]

共同防共で重要打合せ
佐々木、殷兩氏會見

[illegible]

肅正
交涉團體資格を十五名に低下か

【東京二日發】議會政治向上肅新のため議會肅正委員會は前々議會以來設けられてゐるが今次議會[illegible]

衆議院雜觀

【東京二日發支局特電】二日議會雜觀―議員連の態度は從來と別段變つた所はない寧ろ柔順の風があるのは戒嚴令下の議會である爲めの樣にも思はれる若し之を外來と見ればその所謂內訌なるものは果してどうな場面を演ずるか注目されてゐる第一號になつた民政黨は本日院內で代議士總會を開き富田新議長別れの挨拶があつたがその座長には臺灣の內務局長を最後に役人を辭めた末松偕一郎氏が推されて議事を進めてゐたが末松さんも院內に相當重きを爲して來たらしい新議長の木下信氏もその席に新入生然として柔順しく着席してゐたが散會後の氣持を聞くとヤーもう不馴れな事許りで何が何だかサッパリ分らないよ、まあ何でも人のする通りをやつてゐるさ

松岡總裁陸相訪問

【東京二日發】松岡滿鐵總裁は二日午後五時陸相官邸に寺內陸相を訪問し滿鐵の改組問題、日滿經濟關係等に就き意見の交換を行ひ五時半辭去した

喜多少將
行政院を訪問

【上海二日發】[illegible]喜多少將は[illegible]行政院を訪問[illegible]

退職積立金法案
法制局に廻付

【東京二日發】內務省當局の[illegible]退職積立金法案に關して[illegible]の意見を徵し[illegible]たので二日法制局に廻付し[illegible]議會に提出することとなつた

英大使が外相訪問
蒙古問題に言及

【東京二日發】駐日英國大使クライヴ氏は二日午前十一時外務省に有田外相を訪ひ北支に於ける[illegible]及び[illegible]問題に就き[illegible]

衆院部長理事

【東京二日發】衆議院の部長、理事は左の如く決定した

第一部 荒川五郎（民）
第二部 大竹貫一（國）
第三部 高原[illegible]
第四部 八木[illegible]（民）
第五部 町田[illegible]（民）
第六部 [illegible]
第七部 大門[illegible]（民）
第八部 [illegible]

暫定協定の交涉を開始
外相、太田大使に訓令

【東京二日發】日ソ[illegible]暫定協定の成立は[illegible]

比率維持は極めて必要
米上院で[illegible]

【ワシントン一日發】[illegible]

米海軍の大豫算遂に可決さる
一日下院本會議で

【ワシントン一日發】[illegible]

貴革建議案
火曜會で試案作成中

【東京二日發】[illegible]

督府辭令（二日附）

[illegible]

人事

▲小野[illegible]二郎氏（花蓮港法院支部長）二日下里
▲[illegible]正平氏（安部幸高雄支店長）二日來北（月ノ丸館）

[illegible]（貸借對照表）

[illegible]

昭和十一年四月二十九日 株式會社昭和新報社 [illegible]

わ れ 等 の ビ ー ル
ユニオン

一朝事ある時に
國防色制服
臺北本町 竹腰商店

モミヂ
ハクシカ

納入元 株式會社辰馬商會

錦野の時計を…
御贈答品には
キット喜ばれる
安くて丈夫な
錦野時計舖
臺北市榮町三丁目
電話八三〇番
代理店

銘酒 忠勇
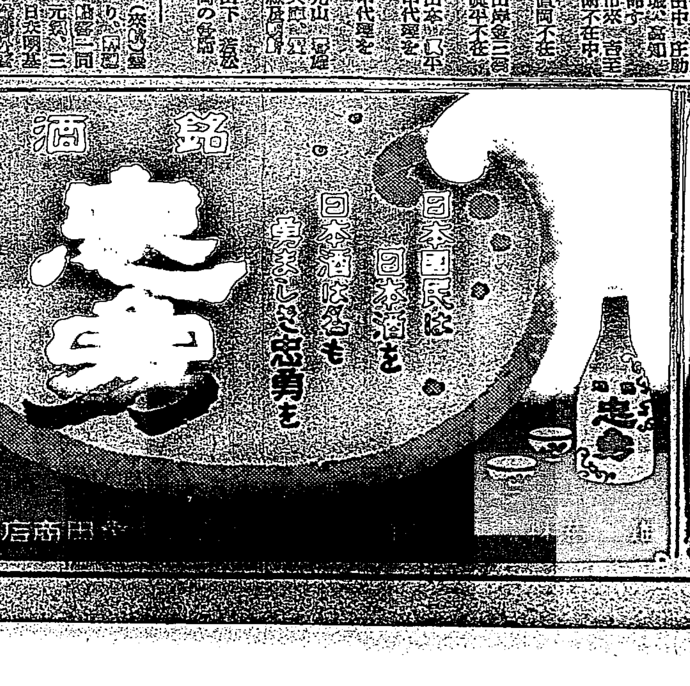

小兒科 信生堂醫院
電話三五五六番
森田豊子

花柳病科
大栗病院
電話六五〇番

時事解説
低金利政策の動向と其影響
得する階級と損する階級
（中）

高橋…財政は一部では之を自由主義的と名付けて何か罪惡ででもあつた如く云ふが、其根本では財界の實勢の動きを重んじて、人爲策は努めて之を避けんとしたのであつた。低金利にしても財界に實力あつての低金利にならんことを望んだのであつた。實力あつてと云ふのは金融市場に遊金がダブついて資金供給の原源から金利の下がらんことを望んだのである。所が馬場財政の行き方は實勢の推移に委せず、政策の力で金利を下げようとするのである。即ち高橋財政は消極的、馬場財政は積極的だと云はれる所以であるが、馬場財政を

非難…する者はこの人爲的な點を攻撃する。雖然、また此攻撃に不自然が滲むのである。馬場藏相は何遍か説明の出直しをやつた後で『低は不合官行だ』と云ふんで笑はせたが、併し其の後のやり口は可成り電光石火的であつた。日銀の商業手形日歩一錢を六厘にしたのが四月六日で、七日には本年度及び明年度中に期限到來の五分利公債を三分半利に借換へる計畫を發表した。日銀日歩は之を年利に直すと二分六厘五毛を三分二厘八毛に引き下げたわけであり、公債借換は

利廻…りにすれば三分七厘强で、前者に比して三厘五毛の低下である。之に應じて市中銀行の金利も引下げられ、今後は社債も引下げられるであらう。藏相の聲明で郵便貯金はあと廻しとの事だが、之もいづれ引下げを見るに相違ない。金利を引下げると損するのは資本家であると簡單には片付けられない。資本家と云ふほどでなくて

金利…で生活し、又は金利を生活の足しにしてゐる者は相當多い。夫の殘した遺産で食つてゐる遺族たち、若い時の貯蓄で老後を送つてゐる隱退者、收入の足らぬのを親の殘した財産の利子で賄つてゐる人達など相當多數に上るであらう。實際に大きなカネを動かしてゐる資本家達は金利が安くなれば安くなつた樣にカネの廻し方がある。收入減をどうすればよいのか途方にくれて低金利を恨み悩らオドくするのは此れ等の零細な金利生活者であらう。三分半利公債

借換…の公報で第一次の低金利工作は終つたと藏相は聲明してゐる。これは民間の市中金利が政府の金利政策について來るのを待つためである。つまり地ならし作業で、皆が此の方針について來ることが明かになつたら、又第二段の工作でモツと低金利に進むつもりであらう。併し、その第二段まで出來るか何うかは今後の實勢が決定するので、藏相と雖も今から姿を持たぬに相違ない。世界不況以來何處かの國でも低金利政策をとつてゐるのだが、低金利だけで好景氣を招來し得た國は先づ無いと云つてよい。好景氣を呼ぶには低金利が必要な一條件たることは確かだが

同時…に他の諸條件が揃はねば景氣は回復せぬ。今日では低金利が好景氣の最大條件だとも云ひ兼ねる。例を米國にとる。最近の紐育市中金利は一流手形の割引で年利にして七厘五毛、日歩にすれば二厘一毛である。倫敦ではモツト安く日歩一厘五毛位にしか當らない。百圓のカネを一年借りて五十六錢拂へばよいのだ。こんな額を金利と云へるか何うか、手數料位のものに過ぎぬか、これほどの低金利であつても何百萬の失業者があつて景氣は思ふ樣に上昇して居らない。つまり金利は安くとも他の條件が揃つて居らぬから、本當の好景氣にならぬのである。と云つて我國に低金利の必要がないと云ふのではない。現在の我國の

金利…は英米に比べて、七八倍も高いのだから（中央銀行割引歩合は六、七割高）之を下げる必要は云ふまでもない。日本の商品を安くし對外競爭力を強める上から云つても低金利は歡迎すべきことに相違ない。唯低金利に服蹤してそれは無條件に好景氣の序幕でもあるかの如き盲信をやる連中があるから、以上の事實を明記して置く必要がある。金利が下がれば株は騰がるのが當則である。その當期通り最近株は多少騰がつて來たが、當初の期待にはまだ甚だ遠いものである。此上騰がるかどうかは政府の政策方針が金利以外の點に就いてモツと積極化して來ねば何とも云へぬ

藏相…は繰返して『急激な變化は避ける』と云ひ、また實際にかてさう急激な無茶はゆるされるわけがないから、國民は安心して可なりと藏相と財界連中は述べてゐる。併し、世の中の人は中々安心しないものと見えて株界のみならず、實業界にも明瞭な安定がない

革命…政治家でない限り故意に急激な變化はやらないだらうし、又實行出來るものでもないが、變化は多くの場合測らざる方面から來るもので、良かれと思つてやつた事が意外の惡結果を招く例は世上に多い。高橋藏相ならば藏相として既に經驗ずみの人であつたから、健全を信用しろと云へば世間は信用したが、馬場藏相は然うはいかぬ。如何に雙氏の強い藏相でもいくら云つてみても、その手は利かぬ。『信用』は人の付けてくれるもので、自分に付けるのではないから手の出し樣がない形である。今後何をやるか見定めてから世間は初めて『信用』しようとしてゐるのだ

ガソリン値上げと 內臺値鞘撤廢運動
臺灣自動車聯合會が對策に 近く緊急理事會を開催

ガソリン値上げ認可の報は臺灣の自動車業者にも異常の衝動を與へ關係者は緊急對策を攻究中であるが大體の意見を綜合して見ると次の如くである 即ち

商工省の値上認可は國策遂行上已むを得ざるに依るものと思はれるから內地臺灣の一率値上げには反對しない、併し今回の値上げに依り會社の方の採算は頗る有利となつて來たわけであるから運賃として加算されてゐる內臺間の販賣値の鞘一ガロンにつき五錢はこの機會に當然撤廢すべきであり自動車業者としてはこの値鞘の撤廢運動を一層猛烈に進めて行きたい

尚右に關し臺灣自動車聯合會は近く臺北に緊急理事會を開き具體的對策を決定する筈

督府の認可を得て 近く發表する
內臺値鞘撤廢は無理

ガソリン値上げに關し日石臺北販賣店では次の如く語つた

今回の値上げは運賃が高くなつたのと貯藏費用が嵩んだ結果であり、油そのものは値上げしてゐない、臺灣は別個に總督府の認可を要することになつて居り、一日申請書を出したが未だ許可書が來てゐないからここでは今のところ發表出來ない、併し自動車業者の云ふ運賃として一ガロン當り五錢の內地との値鞘撤廢は絶對應ずることが出來ない、臺灣產のガソリンが云爲されてゐるが臺灣での消費油の全部が臺灣產で足りるものではない

四百萬擔を目標 鹽糖の增產方針
新營岸內の看天田では 今後立體的增收に努力

先月十一日來臺した鹽糖の倉任監査役橫武、取締役岡田幸三郎、監査役長谷川貞政三氏の內、岡田氏は二日ダグラス丸にて歸京の途に就いたが岡田取締役は同社今期の製糖實績と來期蔗園の狀況及同社將來の增產方針に就て次の如く所見を語つた

今期の製糖は天候に祟られ原料減收に加ふるに步留低下し結局產糖の豫想高は二百十八萬擔に落付く見込で第一回豫想に比し二十六萬擔の減收となつた、花蓮港方面は原料減と云ひ步留低下と云ひ西部と同樣で之に旱害が加はり結局壽大和兩工場の

產糖高 五十一、二萬擔に止まる見込である、花蓮港の甘蔗買收に濃度制を採用してゐるにつき蔗農間に兎角の要望があるといふことだが、今期の如き異例の年を以て直に濃度制を批判するのは妥當でない、以前甘蔗を一等、二等、三等と等級を設けて買收したのも矢張り甘蔗そのものの品質即ち糖分の高い低いにより等差を付けたのであつて、濃度制はそれより一歩進んだ最も合理的な制度であり、之は遠からず西部の各製糖工場にも普及するものと確信してゐる、來期

蔗園は 植付以來雨量と高溫に惠まれ生育順調であつたが一月から三月までは冷氣が强過ぎ且つ低溫、多雨が續いて甘蔗は休眠狀態にあり、今後氣溫の上昇に連れ再び生長を始めるであらうが作柄の大勢を支配するは矢張り七八、九月の天候如何にあり今から兎や角いふわけに行かない、鹽糖將來の增產計畫に就て橫武長が語つたやうに四百萬擔を實現するにある。此內新營と岸內とで二百萬擔、蔴州で八十萬乃至百萬擔、花蓮港で百萬擔以上といふわけである。就中新營と岸內では現に百萬擔以上を產してゐるが、新營第二工場が動き出すと合せて百五十萬擔はおろか一工場で七十萬擔づつ合せて二百十萬擔といふ數字になるのであるが、それには

看天田 の土地改良を完了するのみでなく耕作法を一層合理化し立體的增收と步留の向上を圖らなければならぬと考へる。蔴州は水田と畑と半々の地域ではあるが今は畑のみに蔗作をなし水田には這入つてゐない。米價高が續けば當分水田には見込み薄だが將來增產方針をとつて行けば水田に進出しなければならぬ、同區域にはさきに貸下げと拂下げを受けた土地がある。石ころまじりの砂地だから、之に濁水溪の水を引入れ漸次土壤を改良し、立派な蔗作地たらしむる方針である、マア向ふ三年のうちには多少モノをいふやうにならう、花蓮港は開墾の餘地多く將來五百噸乃至七百噸位の工場を二つ位設けて產糖高を今日の二倍以上に增加する方針だが、築港工事の進捗を待つて徐々に增產計畫を樹てなければならぬ、要するに

蔗作の 將來に就ては一面米價の如何によること勿論だが會社としては能ふ限り向ふ三年間に增產計畫を遂行し目標四百萬擔を一時も早く實現したいと思つてゐる

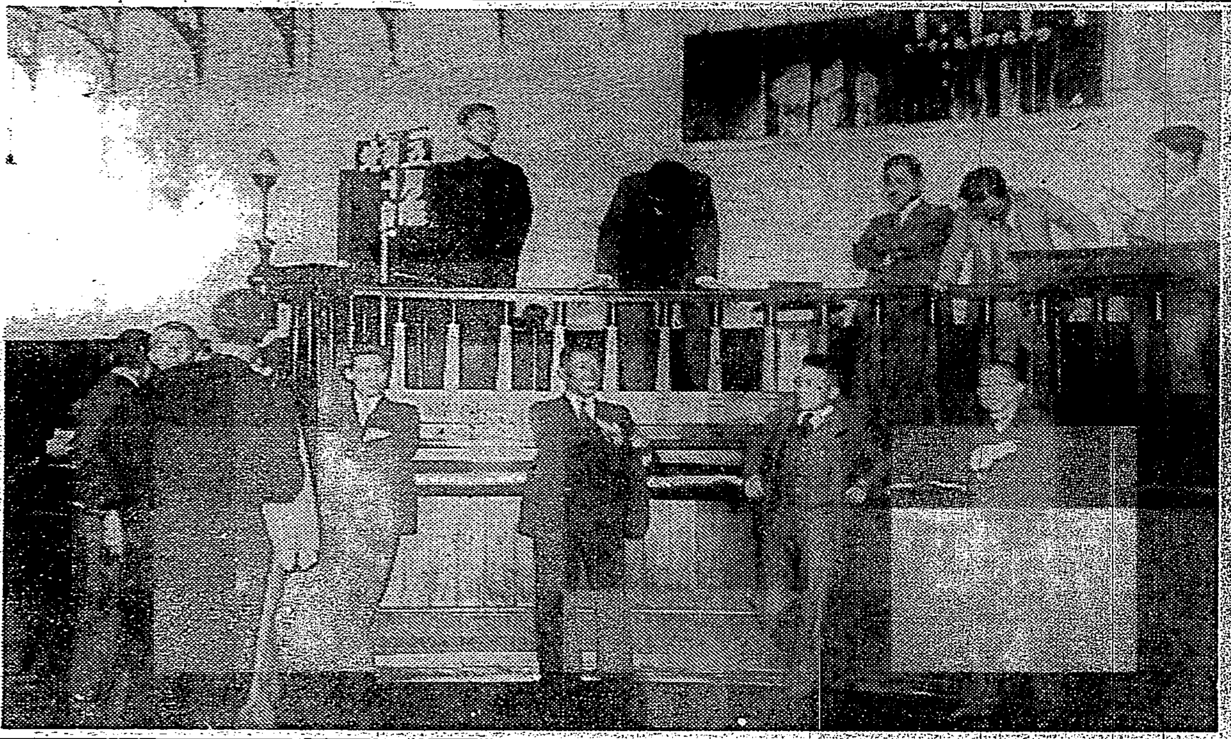

天下の堂島でサボタージユ？

【大阪】日本一の歷史と傳統を誇る天下の堂島米穀取引所で取引員代理人がサボタージユを斷行して取引所を大狼狽させたといふ堂島取引所始つての珍事態が發生した、事の起りは現在米穀を除いて各取引所が實行してゐる十二時半休制採用の問題で、古い傳統の殼にたてこもる米相場も時勢には勝てぬとあつて取引員有志の間に午休制採用の議が起り數度の會合を重ねた結果漸く實現の機運が釀成され、東京米商側とも交渉の上この問題は東西取引員組合委員長に一任する事となつた。ところが提案者側の堂島ではその後一部の反對のため小田原評定を續けてゐるうち、東京は一足先きに五月の第一土曜日から實行する旨を發表したが相變らず堂島側は[illegible]休晶の反目を否決することは[illegible]取引員總會で否決されてしまつた[illegible]たものて、午前だけは十一時二十分から[illegible]時二十分[illegible]

全國會社資本 百十億圓を突破
鑛業、電氣企業が第一

勸銀調査に依り、全國工業會社資本金現在高を見れば、公稱資本金五萬圓以上の株式會社（株式、合資會社を含む）の昭和十年末總數は八千八百四十三社で、これを前年末に比較すれば六百五十三社の增加である、またその公稱資本金の總額は百十億四百五十二萬八千圓、拂込資本金の總額は八十二億三千百五十四萬四千圓にしてこれを前年末に比較すれば、前者に於ては七億五千二百四十四萬九千圓、後者に於ては七億三千四百五十八萬二千圓の增加を示した、また公稱資本金總額の最も多額な

る大合資及合名會社はその總數二千三百四十三社にして、出資金の總額は三億一千五百九萬九千圓である、而してこれを前年末に比較すると社數に於て二百六十社、出資金額に於て三千二百七十八萬三千圓を增加した、次に株式會社（株式合資會社を含む）の社數及び資本金現在高を事業別にみるに、社數の最も多いのは飲食物工業の一千七百三十八社で、化學工業の一千六百九十九社、機械工業の一千六百五十二社等順次これについでゐる

蓬萊米作遲れて 期米新高値へ躍進
賣方は總いかれの態

【大阪二日發】期近に現物模出し新値へ躍進したが、今朝も各地蔗りに買氣旺盛となり先は三十三圓〇六錢と新高値に躍進して寄り期近の前れ一巡と買方の利喰に一息し寄越は優勢に賣り叩かれしちよつと崩れるかとも思はせたが押目は底堅く保合つた。殊に本年は蓬萊米の出廻りも遲れ最近の天候不順と共に蓬萊米作遲れてから後場では續いて買氣に分れ十四十三錢の新高値を更新した。期先は三十三圓十二錢と賣方筋は總いかれとなつて一月限延等あるので賣方は氣が持てず最近の米價騰に總いかれとなつてゐるので動もすれば前上げんとしてゐるので目先押目買に分があるとされてゐる

島內契約の 生保事業概況
二億七千百萬圓に達す

昭和十一年一月中島內契約の生命保險事業概況は同月末現在契約高は十八萬五千八百五件二億七千一百二十萬六千四百十二圓にして前月に比し二千五百四十件三百九十六萬五千二百七圓の增加を示し更に前年同月に比すれば實に四萬九百四十六件五千一百二十一萬七百圓の增加を示した
本月末に於ける各社の契約高を示せば次の如し

社名	件數	金額（千圓）
千代田	二七、〇六五	三七、六一九
帝國	一九、〇四一	二四、四五四
明治	一三、七六六	二三、五七三
日本	一三、〇〇七	一〇、五二二
第一	一四、八三	一九、四七八
安田	六、八七七	九、四八六
富國徴兵	九、四三四	九、二六七
日華	六、三二二	八、一八九
三井	四、四三三	七、〇三二
日清	五、九二一	六、二二五
太平	五、〇〇〇	五、九二七
野村	四、三六八	五、六五九
東洋	四、九八〇	五、四三九
大正	三、八〇〇	五、一三六
常盤	二、二三〇	三、〇二三
住友	一、二三	一、七二三
大同	一、五〇七	一、六六八
片倉	一、三三〇	一、五九九
愛國	四〇〇	八二四
日本徴兵	六六六	六六九
第一徴兵	四四四	六二七
昭和	三一三	三五四
仁壽	一〇八、	一〇八
國華徴兵	一二	一五四
合計	一八五、八〇五	二七一、二〇六

神戶蓬萊米況

【神戶二日發本社特電】期米は案外堅調であるが現物は伸びず保合にて先物十一圓三十錢商談はあまりなし、丸嶋は蔗境安にて六月限十二圓五十錢と二十錢安なるも之もあまり出來ず

東部方面では 赤糖を持て餘す
內地製人造玉の 壓迫も一因か

【花蓮港電話】花蓮港では赤糖が生產過剩で殆ど製品全部ストックしてゐる、廳下の舊式糖廍は本年度搾工場五ヶ所でこの內ギネボー工場の三千百六俵同產下場千六百八俵瑞穗工場二千六百二十八俵以上三ヶ所は全部最近作業を終了したが、殘る二ヶ所は作業縮限中で五ヶ所で約一萬俵赤糖の見込みである、廳下では年消費赤糖三千五百俵程度で何うしても移出しなければならぬが赤糖生產過剩で一向荷が動かない、蘇澳郡南澳工場では一萬五千俵ストツクして居る狀態で、この原因は全島各州に赤糖協會及赤糖聯合會を設立したものの生產統制は旨くとれない爲めと、臺灣の二番車糖を原料として內地で人造玉を生產し、臺灣に逆移入してゐるのが花蓮港廳下に迄影響を來してゐる譯で、人造玉は簡單に急造出來て貯藏にも堪へ、赤糖の如く短時日に變質を來さない特徵があるので、之に對する方策を研究せざる限り廳下赤糖の發展は不可能とされてゐる

三井を組長に 副組長は振發
移出商組合役員會終了

臺灣米穀移出商同業組合の新役員組長、副組長互選會は二日午後三時から同組合事務所に於て開かれ全員三井物產臺北支店を組長に、振發商行を副組長に推擧した、振發商行吳永金氏の副組長は本人の承諾で本決まりしたが、組長は池田卓一氏が出席しなかつたので一應本人の意向を確めてから決めることとなつた互選會に引續き船運賃の期末割戾、米の引換證問題に關し協議するところあつたが船運賃割戾は全役員同行で船會社と交渉し、引換證問題は運輸業組合の方で手數料を下げて來たから今一度運輸業組合に對し大幅引下げ方を

食用蝸牛は 內地で移入禁制
―神戶稅關で注意―

【神戶二日發本社特電】近來食用蝸牛の飼育が漸く盛んになり內地にてもあちこちに飼殖されつつあり、臺灣からも之を見込んで飼育熱が高まつて[illegible]され、[illegible]内地移入を見つつあり神戶稅關にても稅關規定に基づき蝸牛は禁止品として返送してゐるから注意すべきである、之につき山崎植物檢査主任は語る

生きた蝸牛は害蟲として臺灣からの移入を禁止してゐるので飼殖からのも無論食用と雖もいけない譯で近來度々此來てゐるが總て之を返送してゐる、蝸牛が生きてゐるがいけないのだから適宜に料理してあるなら差支ない

交渉するやう自發的に士商兩組合に申出ることとなつた

中壢郡の 養鷄熱
臺北市場を確保

豚で有名な中壢郡は雞にかても一年六萬羽出ても十五萬斤の肉雞を臺北へ移出しつつあり、大稻埕の家禽市場の八割は中壢雞と云ふ盛況振を示してゐるので、同郡で[illegible]

農家への赤信號
稻熱病の發生
今年も油斷がならぬ
中研植物病理課長 三宅技師談

一…[illegible]

就…[illegible]病…[illegible]

寄生…[illegible]「ピリクラリア・オリジイ」と稱する微小なる下等菌類が稻の葉片や葉鞘の組織内に侵入し其部分を殺して其榮養を奪取するために現はれるもので學術的に云ふとピリクラリア菌（いもち病菌）が稻に寄生する菌類が寄生する、人間を害して結核菌、チフス菌、コレラ菌等が寄生し疾病を發生し死に迄らしむると同樣な現象である、此寄生現象には寄生菌の活動、繁殖に適當なる天候、氣溫、濕度等環境を必要とすると同時に寄生植物の組織や生理狀態も亦寄生菌の侵入に適したる條件を必要とする。此寄生者の狀態が合致した時に[illegible]

環境 である。故に[illegible]き天候の時に稻の生育が[illegible]な狀態であれば、いもち病は忽ち發生するものであるが此の都合のよい狀態は南部地方では三月中下旬、中部地方では三月下旬―四月上旬北部地方では四月中旬以後に現れて來るのが普通で時に多少の變化はある。換言すれば此三季にたるといもち病が發生して來るのである。稻の生育期間中いもち病菌に侵され易い危險期間は[illegible]十日以內らしい。生育[illegible]ら出るからとて[illegible]で葉片が濃綠となつた時か又穗が出で開花する前後が最も危險な時である。いもち病菌としては氣溫特に夜間の氣溫が華氏七十五度（攝氏廿四度）以上に昇り濕度が八十五パーセント以上に達し天氣が曇天若しくは細雨が數日連續し其間一兩日位晴天が間在する時が繁殖、活動するに最適の

のは普通であるが其結果は此危險期間を延長するのみならず病菌の侵入し易い性狀に變ぜしめる故に硫安の追肥は其時期と量とに最大の注意を必要とする、氣候の遲れた年、挿秧の遲れた水田、又は[illegible]假高を見越しての增收を計る場合等には特に注意が肝要である、之に就て私は各地方の

農會 [illegible]共同購買をなし各街庄に配布、[illegible]安追肥の抑制を實現する事や[illegible]適期以外に新聞や各地のラヂオ放送を利用し關係州廳の技術者が適期に注意を喚起する事を必要と考へる、本年の時候は稍遲れ居らであり稻の生育も亦平年に較ぶれば少しく遲れて居る農家の怠りがちには苦悶に陷りある。從つて硫安の追肥は各所に行はれる事と[illegible]に遲れたから注意を喚起[illegible]業者の活動を切望するのであります

商況（二日）

臺中米價（二日）
蓬萊米一圓二〇錢、丸糯一二四〇錢（臺中警察）

島內米肥
臺米現物相場

品名	芳賀高雄費事業總督府	前日對比
南部二期在來米	一〇、〇五	[illegible]
北部二期蓬萊米	一〇、九五	[illegible]
中部二期蓬萊米	一一、〇四	[illegible]
南部二期蓬萊米	一〇、七五	[illegible]
北部二期丸糯米	一一、九一	[illegible]
中部二期丸糯米	一一、九一	[illegible]
南部二期丸糯米	一一、六五	[illegible]
南部二期長糯米	一一、一〇	[illegible]

高雄在庫米
品名	二日現在
二期蓬萊米	一六、六三一
二期在來米	二、二五一
二期長糯米	五、四四三
二期丸糯米	一、一七〇

基隆在庫米
品名	二日現在
二期蓬萊米	三、九〇三
一、二期蓬萊白米	六、一九〇
二期在來米	二八、四八八
一、二期丸糯白米	[illegible]
二期長糯白米	[illegible]
二期蓬萊白米	[illegible]
屑米	[illegible]
碎米	[illegible]

正米市況役場
二期蓬萊米 [illegible]

堂島兩建控除俵合
[illegible]

堂島前場先限主なる手筋
賣方 馬起（廣瀨）、梅辰、磯崎、小河三商（前田）、田中金、地場（筒井）
買方 岡米（岡米、地場商氣（大和）、磯崎、北川、田中鹿、北國（筒井）、山米（商本）

堂島前場先限兩建控除主なる手振
賣方 藥種五、一〇〇小河二、二〇〇岡米二、六〇〇梅辰一、二〇〇田中金七〇〇
買方 岡米、北川二、〇〇〇横山一、七〇〇磯崎一、二〇〇田中金、二〇〇〇岡本六〇〇阪本、上田一〇〇

堂島株況前場
【大阪二日發】前日新高値躍進の跡を承けて今朝は各地寄と共に賣氣に襲はれ新値に寄りたるが新東は十錢高の三十二圓〇六錢と五十錢安に寄付後九十九錢と惡込み九十六錢迄緩めたるが押目は買はれ引際三圓〇五錢に復し〇二錢安と案外に引けた

堂島米況後場
【大阪二日發】後場は期近先高で新東は前引と同錢の三十二錢に寄り寄付後三十三錢と一二錢に寄り新値を切り上げ[illegible]から三圓〇七錢と新値を切り上げた

神戶穀肥市中相場
大豆現物八七〇、同先物七、七〇、豆粕現物二〇三、同先物四三五、小麥內地物八六〇、同米國物八〇、麥粉（白）三九八五、舊石現物四〇、同上海物二五〇、油糟安三〇、硫安日聖一六、九九、硫安三井物三二九、六八五、舊安八七二、硫安[illegible]物九一五〇

神戶豆粕
[illegible]

大連特產前場況
【大連二日發本社特電】昨後場好材料と見られた[illegible]西國系部と解釋され[illegible]買進み[illegible]商筋須らく強氣にて昨日[illegible]大豆は七同[illegible]各品も連れて高い大豆[illegible]の現物[illegible]豆粕に押つて[illegible]相當あつたが[illegible]他品高に連れて[illegible]

大連銀塊
大連銀況前場
【大連二日發本社特電】[illegible]保合を受け[illegible]數は明九十七兩四十錢（高）[illegible]二十錢安[illegible]と引けた出來[illegible]

青物魚類卸相場（臺北市中央卸市場 二日午前）

△蔬菜・海物
品名	最高	最低
薩目	[illegible]	[illegible]
結球白菜	[illegible]	[illegible]
土白菜	[illegible]	[illegible]
ホーレン草	[illegible]	[illegible]
芹菜	[illegible]	[illegible]
蕪菜	[illegible]	[illegible]
蒜	[illegible]	[illegible]
歙	[illegible]	[illegible]
胡瓜	[illegible]	[illegible]
花豆	[illegible]	[illegible]
丸茄子	[illegible]	[illegible]
小菜	[illegible]	[illegible]
摘監	[illegible]	[illegible]
甘藷	[illegible]	[illegible]
蓮根	[illegible]	[illegible]
馬鈴薯	[illegible]	[illegible]
金時人參	[illegible]	[illegible]
三寸人參	[illegible]	[illegible]
甘藍	[illegible]	[illegible]
白菜	[illegible]	[illegible]
大根	[illegible]	[illegible]
西洋チシャ	[illegible]	[illegible]
午蒡	[illegible]	[illegible]
葱	[illegible]	[illegible]
太葱	[illegible]	[illegible]
桂竹筍	[illegible]	[illegible]
里芋（島內）	[illegible]	[illegible]
長茄子	[illegible]	[illegible]
冬瓜	[illegible]	[illegible]
水芋	[illegible]	[illegible]
內地南瓜	[illegible]	[illegible]
小茄子	[illegible]	[illegible]
胡瓜	[illegible]	[illegible]
里芋	[illegible]	[illegible]
ワサビ	[illegible]	[illegible]
栗	[illegible]	[illegible]

△魚類（鮮魚）
品名	最高	最低
[illegible]	[illegible]	[illegible]

街に散る花（136）

竹田敏彦作　寺本忠雄畫

嵐の牡丹（三）

二日目に拓植から返事があつた。拙い試作が、お眼鏡にかなつて、心から光榮に思つてゐる。あなたの御影響に飾られて紙上に現はれる日を、何んなに樂しんでゐるか知れないといふ、可成り感激の籠つた範状で、最後に明日の土曜日午後一時にお社までお伺ひすると書き加へてあつた。

美登里は、春の土曜日の午日を拓植と何うして暮らさうか——まるで處女のやうな胸騒ぎのうちに銀ブラ、ピクニック、さまざまな計畫で、ぼんやり一日を暮してしまつた。

てうどその夕方、拓植の小説のゲラ刷りが出來てきた。美登里は

一

「お前いつの間にあんなものを讀」

美登里は、てれ隱しに呟いたが

「まあ……あんな憎らしいこと！」

でもなささうに思つた。

「さうでせう……お母さんかとも思つたが、良雄が青年の氣持にも同情してゐる所を見ると、お母さん文學部にゐる青年作家ですよ」

里は妙に擽ぐつたい氣持で

「遊びますよ。それは××大學の

眼鏡ぶやうな眼で叡れた。美登里は

「お母さんが書いたの？」

て笑ひ出したが

良男が突然、こんなことを言ふ

見ましたよ。ふゝ」

「お母さんの机の上にあつた小説を

ると、

んぢやつたのですよ。だが、昏りの僕の家庭に似てゐたのでいやな氣がした」

「それで、お前あれを見て、反省しましたか」

「反省……？何うい意味でせう」

「お母さんの寂しい立場について」

美登里は、てうど機會だと思つて、良男の顔を見つめたが

「やつぱり僕に見せるつもりで作らせたんですね。駄目ですよ、そんな小細工。はつはははは」

良男は事もなげに笑つた。が、美登里は擽らしく立腹もしなかつた。

これも明日拓植を喜ばす話の一つにと、そのまゝ大事に家へ持つて歸つた。

彼女は夕飯を濟ますと、二階の良男の部屋と隣合つた二疊の書齋に籠つて、再讀した。

最初讀んだ時ほどの、驚きは感じなかつたが、それだけにこの小説の事件を透して、客觀する自分達母子の生活の上に、美登里自身の冷靜な觀察や批判がはつきりと浮かんできた。母と子の別々な運命、伸びゆく者と、滅びゆく者との當然異なる別々な世界が、無理なく心に描けてきた。美登里は、母として二人の子供を、母を離れて自由を欲するほど、成長させることだけでも充分の勤めだと思ふことができた。これ以上自分の意志に從はせて、立派な地位の人にさせようとか、社會の成功者に仕上げようなどいふ餘計な無理は母の迷ひである。子供には子供の人生がある。神でもない人間の力で、それ以上の望みは慢心に過ぎない。今は子供を恨むこともない。出來るだけ子供の爲に働いて自分は自分の生活に、許す限りの充實を知れば、それでいいのである——さう考へると、美登里はてうど隧道を越えて、廣々とした天地を見晴らす樣な、自由な世界に、躍るのを感じた。そこには二疊を居付かせる拓植の理想的姿がほのぼのとして微笑してゐた。翌日である。朝の食事をしてる

「昨夜、眠れなくて何か母さんの書物に隠されでもないかと捜してるうちに、ふと眼についたから讀んだのです」

日本棋院　秋季大手合戰譜（第十一局の六）

三段　加藤三七一
二段　黒田幸雄

黒中押勝　先相先　先番

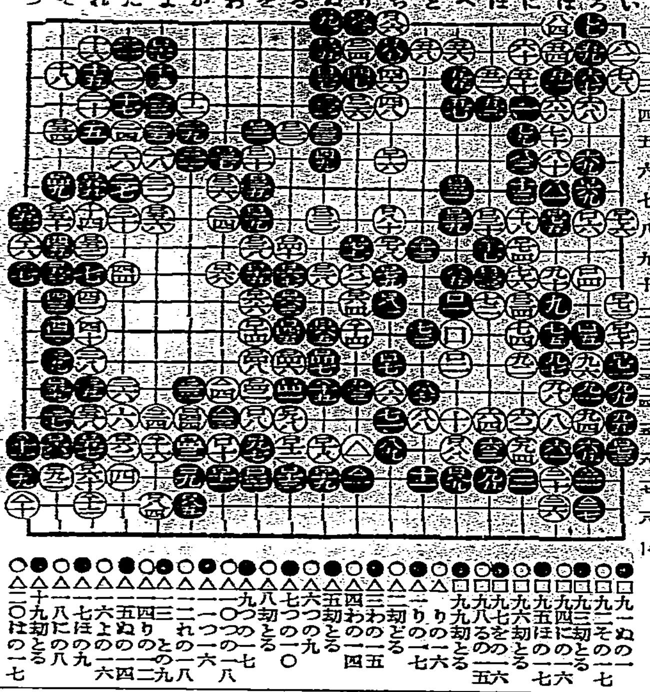

●九一ぬの一　○九二その一七　●九三ちの一六　○九四にの一七　●九五ほの一六　○九六ちの一五　●九七をの一六　○九八るの一五　●九九ちの一六　○百りの一七　●△一りの一六　○△二ちの一五　●△三わの一五　●△四わの一四　○△五ちの一〇　●△六つの九　○△七つの一〇　●△八ちの一八　○△九つの一七　●一〇つの一六　○一一つの一六　●一二れの一八　○一三との一九　●一四りの二　○一五ぬの四　●一六よの一六　○一七ほの九　●一八にの八　○△十九ちの一七　○△二〇はの一七

●△一ろの一七○△二ちの一四　●△三かの一四○△四よの一五　●△五ちの一二○六はの一八　●△七ろの一八
二百二十手完
○二二つ○一九○ちの一八
所要時間累計　白七時五十六分　黒六時三十三分

戰跡を顧みて
制限時間各八時間

白一八〇乃至二六つ辺甚だは、此際常套の指置ときにりて黒二七は白一八〇を誘つて一三七を求めたのであつて、これまで一局を通じ攻防を争ひた好局であつた。

春季手合始まる

此の好機を逸し、黒口三九の連繋となつては、もはや争ふところはない。

副本　新春の總本山日本棋院に於ける春秋二季の大手合は昇段の基調をなすもので、棋士が精魂を打ち込み一目半石と雖も疎かにしない、云はば眞剣勝負の絶對權威あるもので全國ファン興味の中心となつてゐることは今更喋々するまでもありません。我社は去る昭和八年秋季から日本棋院と特約して大手合の棋譜を紙上に掲載し大方大衆の絶對的喝采を博して來たのでありますが、今回更らに斯道奬勵のため優勝カップを寄贈し今期最優秀者に贈呈すると共に、懇切丁寧なる講評を附し一層誌上花を添へることと致しました。

棋譜は特に新進氣鋭の花形棋士を選び青少年の燃ゆるが如き闘志と限りなき研究心とに依つて從來の型を脱し自由に奔放にして而かも主義盤面に躍動する血戰譜中から興味深いものを選び講評も亦五段級の人に依頼して特定の人に限らず誰にも判り易いやうな解説を加へ一層充く局面を目撃するの感あらしめることと致しました。

新しく一大系譜を加へた本社獨占棋譜にいよいよ近日紙上から連載アンダーの御期待を遇すであらうことを確信いたします。

他人の鳩を殺してしまつた

私は傳書鳩を飼つてゐるＡです四五日前何處からとなく一羽の傳書鳩が私の鳩舎へ飛んで來まして私に拾はれましたそれはＢ氏の鳩との事、僕とＢ氏と感情が惡く、前にもＢは私の傳書鳩を三羽拾ひ歸さず、三羽とも殺したのです、それで僕もＢ氏の鳩を殺してしまつたのです

但しＢ氏と僕とは感情が惡いからその鳩を歸さなくとも何んとも言つて來ませんでした、唯噂によるとＢ氏は憲兵に訴へたとの事大丈夫でせうか、その鳩を殺しても、法律上（刑事問題）の樣な事件が起るでせうか、假りに起りましたら、如何すればよいでせうか

誠意を以て互に和解せよ

どんな感情問題が原因して居るか解り兼ねますが、あなた方は結局傳書鳩を飼育する資格のない人と云はざるを得ません。あなた方の樣な人に飼育せらるる鳩こそ、實に氣の毒なものです

あなた方は何んの爲に傳書鳩を飼育して居るのですか？今や傳書鳩は國防資源の一つとして軍民協力熱心に鳩の改善を計つて居る今日です、私の感情問題により、此の大切な國防資源たる鳩を無造作に殺すなど、大變な心得違ひです而も御互ひに鳩を殺しあうて、感情問題が解消したでせうか、恐らく益々御互ひの惡感情は激發されたことでせう、人を殺せばやがては自分も殺さるる運命におかれます

鳩たりとも人の所有物である、殺さぬ迄も他人の鳩を隱匿するなどは既に罪惡である、所有主の告訴により親告罪は構成します、此場合刑法第二六一條により處罰せらるることは當然であります、これが軍用鳩である場合は、軍用物毀損罪に問はれ、陸軍刑法により嚴罰に處せられます、而しながら既に御互ひにしてしまつたことは致し方がありませんから誠意を披瀝して、御互ひに和解する樣努め、傳書鳩飼育本來の目的に立ち歸りなさい。

身の上相談

相談相手もなく思案に餘る精神上の問題で御相談になりたい方は手紙で身の上相談係宛御申込み下さい、電話や面會は御斷りします。

ラヂオ

今日は拓植の來る土曜日だ。

午前の部

【六・〇〇】朝の挨拶、ラヂオ體操、今日のお天氣のお知らせ　臺北

觀測所發表、臺北近郊今朝のお天氣のお知らせ（臺北のみ）

【七・三〇】全國氣象通報（東京）

【八・三〇】子供の時間（東京）ラヂオ世界見物（第十四回）滿洲（子供のテキスト第五九頁）…宮多征一郎

【九・〇〇】日曜勤行（京都）京都日蓮宗大本山本圀寺より中繼、一、勤行、宗祖法難報恩（會）導師本圀寺貫主權大僧正…渡邊日雄、二、法話「宗祖の法難を偲びて」執事長　西村唯妙

【九・四〇】家庭料理獻立（臺北女子高等學校）武田珍子…△小鯛のテンチンむし△大根卸し花鰹かけ△キャラメル・プデイング

【自一一・〇至五・〇〇】野球試合實況（東京）東京大學野球聯盟春季リーグ戰、明治神宮外苑球場より立教對帝大、慶應對法政

午後の部

【一二・五九】正午の時報、氣象通報…臺北觀測所發表、放送局編輯ニュース、實間娛樂時間（レコード（野球中繼ある場合は中止）△室内樂…ブロンデル四重奏團、弦樂四重奏曲、樂ホ長調（ラロ作曲）第一樂章アレグロ・ヴィヴォ、第二樂章アンダンテ・ノン・トロッポ、第三樂章ヴイヴァーチェ、第四樂章アパショナート△レコード・ドラマ春を待つ唄（秋間浩作）小髙雄二郎、山田隆也、東榮子、解説本田牧童△野球試合實況（臺中のみ）但京の立教對帝大戰終了後放

【五・〇〇】子供の時間（東京）少年音樂講座第五回（子供のテキスト第四十二頁）「行進曲」お話…堀内敬三、實演…東京オーケストラ

【五・二五】歌謠曲（レコード）（臺北）一、櫻三里（宇野英樹作詞、米山正夫作曲）中野忠晴、二、逢ひに來るなら（久保田宵二作曲、大村能章作曲）赤坂小梅、三、東京七不思議　西條八十作詞　佐々紅華作曲　伊原久男　和香　四、春雨傘（西條八十作詞佐々紅華作曲）音丸、五、夢見し頃（野村俊夫作詞、古賀光夫作曲）…

設開始、全島中繼ＣＢ劇第二回　臺中市水源地より中繼…

夜間の部

【六・〇〇】子供の時間…臺北　ＪＦＡＫ子供新聞…ＪＦＡＫ子供係發表

【六・二〇】日曜特輯ニュース演藝（東京）初夏のシャボン玉（風流クラブ同人案）

【七・〇〇】俚謠（靜岡）…

【七・一五】箏曲（東京）…米川敏子外…

【八・三〇】時報（東京）

【八・三二】ラヂオ・ドラマ（臺北）讃州引田城…配役…三好修理…谷好次、修理の妻くれなゐ…三條京子、侍女駒鳥…東山美子、藤原親人…小泉英夫、その他村人大ぜい　解説と演出…志賀圭介、謡曲…赤松文雄、時…室町時代の末　所…四國讃岐の東端阿波に近き邊境

【九・〇〇】箏曲と管絃樂（臺北）一、六段　二、千鳥の曲

【九・二〇】氣象通報　放送局編輯ニュース、新聞社提供ニュース（各局）公示事項（各局）明日のプログラム發表（各局）

雜誌紹介

▲商業都市美（創刊號）商業都市美と實際問題（岡谷辨治郎）百貨店の裝飾と光彩（伊賀重治郎）街頭技術の修正（青木庄右衞門）商店街の新装盛り場讀本（石川榮耀）照明の維持（關重廣）廣告風景（東ト六）廣告の日本美（岸崎松義）屋外廣告の復古趣味（研究雜誌）編輯も要を得てゐる（定價四十錢東京市京橋區槇町五ノ十六商業都市美協會）

▲原生林（五月號）國爪雄、森田榮造、小柳七郎、田淵武吉他同人の詠草（定價二十錢臺北市東門町二八〇其社）

生れつきの色黒が垢拔けした色白に

山口縣　小林民世

貴社益々御繁榮の御事と存じます。さて私は最寄りの化粧品店よりレオン洗顔クリームを求め、愛用してをりますが冬休みに久し振りに故郷に歸りました處「まあ……貴女垢拔けしたわね……」と口々に驚かれるので流石の私も初めて嬉しく感じました。

私は生れつき色が黒く、それに一昨年より小學校に奉職し夏期は體操の時間が氣になつてたまりませんでした。最近運動皆も讀んだので一ケ求めて使用する樣になつたのでございます。初めの中は別に感じませんでしたが、次第に自分でも氣付く程に白く垢拔けて參りました。

これも偏に御社のお蔭と深く感謝しております、好きましては又小瓶一個代引で御急送願ひます。

兩頰のソバカスが綺麗になつて

久留米　江口とし

前略御免下さいませ。私は先月の二十日頃に貴社發賣のレオン洗顔クリームを送つて頂いた者でございます。…使用いたしてをりますが兩の頰に有りましたソバカスが綺麗になつて參りました。今日もつくづく自分の顏を見まして餘りの綺麗さに驚いて居る次第でございます。

小ジワがよりませんので皆樣から は四ツ五ツ位若くみられます。洗顔後レオンを使つてをりますと、お化粧するのにも大変乗りでございます。綺麗になりますので經濟的でございます。その他私は昔から夏の終り頃までソバカスが目立つて困りますが是もレオン洗顔クリームに期待をかけてをります。先は右ありのまゝお知らせ申します。

惱みに惱みぬいたニキビと吹出物が

埼玉縣　松本武雄

拜啓、其後は御無沙汰致しましたが御商會の皆様には御變りもありませんか、僕はレオン洗顔クリームを使ひ始めてから早二ケ月近くになり、只今は大抵の方を使つてをります。その結果は永年惱みぬいたニキビ吹出物も次第になくなり、近頃は皮膚の色まで大分白く美しくなつて來ました。

僕は永い間ニキビや吹出物に惱まされて青年らしい朗らかな氣分を味はふ事も出來ませんでしたが、初めて僕にも人生の春が訪づれました。暗黒より光明へ…とはこの事でせう。只々感謝の他ありません。レオン使用後の爽快な氣分はこのクリームを愛用する者のみが知るさわやかさです。

脂顏はサラリと肌目細く色白に

香川　藤本まさ子

前略、私はレオン洗顔クリームを使用する樣になりましてから約半年になります。色黒と脂顏で鏡をみるのも嫌だつたのが今ではすつかり艶つて、キメも以前より細やかに白粉保ちの良いせいぐしたお顔になりました。

色も白くなつたので素顏でてもウス化粧をした位にみえますから、心よりレオン洗顔クリームに感謝してをります。（後略）

細粒のあまり貴社を推して一層厚く御禮申上げます。

肌地がスベ〳〵と白粉のつきも良く

德島縣　小島房江

…の花も散り初めて晩春の候と相成りました。扨て先日は早速レオン洗顔クリームを御送付下さいまして有難うございました。

早速から直ぐ使ひ始めまして今日まで怠らず續けて來ました。今日此の頃では生地がスベ〳〵として白粉のつきが大變良くなつて参りました。それに洗顔後の清々しい氣持は他にはかへ難いものがあります。

小ジワの惱みも

…

私は何時までもこのレオン洗顔クリームを姉の樣に親しんでゆきたいと思ひます。先は御禮旁々御禮申上げます。

拜啓、私はレオン洗顔クリームを愛用してをります中年の者でございます。…

（講評）前掲の六氏がレオン洗顔クリームで、斯く成功されたのは此の中に含まれてゐる活性のコロイド硫黄と皮膚榮養料の綜合作用に依るものであります。夏の終り頃よく、黒くなつた麥藁帽子を硫黄で綺麗に漂白したり、又菊の花、精製硫黄、沈降硫黄等が皮膚病藥として用ひられて相當の効果を擧げてゐますのは硫黄が漂白力の强い事や殺菌力のある事は一般に知られてゐます。然し此の硫黄は、人の肌を美白にする美容劑として用ひる場合、新樣に粗雜な儘では肌を荒したり、副作用を起したり其上浸透作用等が……。

（御注意）近時レオン洗顔クリームが御好評を戴く樣になりましたので多くの類似品が出來て參りました。然しレオンは製造研究部に於いて絶えず品質の改良に努力してゐますので絶對に代用品はありませんから良くレオンのマークに御注意の上御買求め下さい。

「レオン洗顔クリーム」は東京市神田區小川町西五丁目株式會社レオン商會（振替東京八八一番）から發賣されてゐますが、なるべく製造したばかりの効力の强い製品を差上げたいといふ趣意から直接の御註文の外は、三越、大丸、松坂屋、松屋、白木屋、高島屋、阪急百貨店、其の他各デパートの全國本支店及各藥店の代理部及小數の特約店のみ販賣してゐます。

遠隔の方は直接發賣元へ御註文下さい。定價は普通大瓶金三圓四十錢（送料内地十四錢他十九錢）、普通瓶金一圓四十錢（送料内地十錢、臺十二錢）です。代金引替での御註文は發賣元へ御申込になれば内地に限り致します。

驅逐艦も參加して高雄市で攻防戰

鄉軍、警察、青訓、學生も參加 記念日の行事決定

[illegible]

彰化の青物紛擾 ますく惡化

好商は早くも値上げ

【彰化電話】彰化市の青物商人に[illegible]市場にかける市内の青物[illegible]

[illegible]

全島の技術者で「臺灣技術協會」を組織

相互の親睦並に研鑽を圖り 技術者の本領を發揮

[illegible]ころの適當なる團體はつくられてゐない、そこで今回各方面に[illegible]を進めてゐる。此の團體は「臺灣技術協會」と稱し、その目的とする[illegible]

二日石苗栗製油所の火事（發火後十五分の寫眞）

三十五萬圓を投じ高雄市廳舍を新築

十日頃から整地に著手

【高雄電話】高雄市廳舍の敷地問題は甲地[illegible]坪數六千坪の內四千坪は[illegible]より既報の如く圖案[illegible]に二十五萬圓を投じ[illegible]着手する事に決定[illegible]となつたので明[illegible]高雄川をはさんで相對する[illegible]となる

臺北市で 子供の夕

來る五日に

臺北市では來る五日子供の日に少年少女達の爲に清新健全な娛樂を提供して初夏の一夜を樂しく送つて貰ふ爲同日午後七時から約二時間（雨天順延）新公園音樂堂で「子供の夕」を開催する

プログラム

△開會のことば—古市社會課長 △唱歌—ハーモニカ合奏（曲目[illegible]）[illegible]

臺中の將校團 きのふ結團式

桑名團長も臨席訓示

【臺中電話】臺灣第一[illegible]將校團結團式は一日午後三時半市民館にて擧行日下知事[illegible]田市尹、淸水第二大隊長及び將校約百名出席[illegible]

新高下駐在所は積雪二尺の別世界

雪崩て登山は危險

【嘉南電話】嘉南地方は連日燒け付くやうな暑さで氷の需要が日に増し増加すると云ふ酷暑に相應しい事態が醸出してゐるが嘉南州警務課に達した情報によれば日本一の高山新高山では下界の暑さを尻目に新高下駐在所構內は積雪二尺と云ふ別世界で同所より上の方一軒の大きい[illegible]は辛うじて登山し得るが同地より上方は强風吹き荒び時々は雪崩れが落下し危險狀態を呈し當分は登山不可能とのことである

移民のため住宅を新築

六月末迄には竣功

【屏東電話】屏東郡下に移住する[illegible]栽培耕作移民は既報の如く目下[illegible]であるが當局では新移民を迎へる住宅改築費六十五万圓を急速に建築することとなり二日屏東市[illegible]

今井中將 高雄を視察

【高雄電話】來臺中の今井中將は二日午前八時着列車にて來高直ちに[illegible]方面の視察に向つたが午後二時七分發車に引返し市內視察の[illegible]

聯合青少年團定期總會

【新竹電話】[illegible]聯合青少年團にては[illegible]時五分聯合青年團[illegible]にては同十一時十分、敎化聯合會にては同十一時十五分から何れも市役所三階にて總會を開催し昭和十年度決算報告と十一年度豫算の承認を求め事業計劃を附議したが十一年度の主なる行事左の如し

△御遺跡地記念祭△青年團長會議△少年團野營△水泳講習會△青年團幹部指導者講習會△基隆市敎化大會△社會敎育巡回映寫會△敎化强調週間△國語演習會△青年記念日行事△婦人講習會△青訓會開△國語講習所講師講習會

蛔蟲寄生の蕃人に海人草を强制服用

蛔蟲の撲滅を圖る

【嘉南電話】[illegible]

相愛の男と戀の逃避行

[illegible]

漁港建設につき調査員派遣方を督府當局に申請

【高雄電話】高雄州岡山郡彌陀庄[illegible]漁港の建設は同郡多年の懸案[illegible]として地元漁民は勿論一般郡民より其實現を熱望されてゐたが[illegible]

豐原製紙會社で職工の同盟罷業

賃銀値下げ反對が原因 職工代表二名引致さる

【豐原電話】豐原製紙所[illegible]

家宅捜査の結果贓品を發見

原所長以下大狼狽

【南投電話】[illegible]

萬金油の類似品を密造して廉價に販賣

犯人は高雄方面に逃走中

【嘉南電話】嘉南若干田司法主任は[illegible]

健康相談所を新竹市に設置

月二回無料で診察

【新竹電話】新竹市方面委員助成會及び愛國婦人會新竹分會では今[illegible]

宜蘭郡警察課で三派出所を建築

工費は全部街民の寄附

【宜蘭電話】宜蘭郡警察課では近く實施される宜蘭街市區改正に伴ひ北門東門南門派出所を改築し更に[illegible]

百組の四色牌を祕かに持ち出し

內地に渡らんとし[illegible]

[illegible]

宜蘭實業協會 定期總會

【宜蘭電話】宜蘭實業協會第二回定期總會は二日午後二時より宜蘭公會堂に開會[illegible]

臺東線の三驛を改築

【花蓮港電話】[illegible]

養魚池に投身自殺

夫婦不和で厭世

[illegible]

中壢小學校の保護者會總會

【中壢電話】中壢中壢小學校保護者會總會は二日午後一時より同校內に於て[illegible]

本代を節約し宜蘭中隊に獻金

梅村中隊長感激す

【宜蘭電話】[illegible]

林學懇和會

林業懇和會では四日午後七時から中研林學部會議室にて左の通り例會を開催する

中研林業部に於て最近輸入せる熱帶產經濟樹種に就て 山田金治氏

タクシー電柱を折る

北投驛際タクシーの運轉手許[illegible]は五月二日午前二時頃タクシー（八五號）に乘客一名を乘せ臺北に向け疾走中同山驛[illegible]電柱に衝突折り倒した乘客は幸ひ無事

田村保氏送別會

今回三峽公學校長に榮轉した田村保氏の送別會を[illegible]午後六時より[illegible]に於て行ふ（會費二圓）

戴雲登氏の慶事

[illegible]

けふの催し

△萬國オリムピック水上競技[illegible]
△同ホッケー大會 午前九時[illegible]
△同籠球大會 午前八時[illegible]
△同硬式庭球大會 午前九時[illegible]
△同蹴球大會 中等部午後二時[illegible]
△同中等學校野球リーグ戰[illegible]

今日の船

五月三日基隆港 ▲印は貨物船

▲出港
△元明丸 正午 大連 郵船
香港丸 前九時 廈門 商船
すらばや丸 前十時 海防 同
△陽州丸 後四時 花蓮港 同
△赤城丸 午後四日市 同

▲入港
△若松丸 午前 高雄 郵船
ばたびや丸 未明 西貢 商船
めなど丸 同 蘇澳 同
△赤城丸 後一時 ホンベイ 同

▲在港
大和丸 三岸壁 郵船
盛京丸 二同 商船
福建丸 入渠中

萬なかだち

店員入用 [illegible]

貸家 [illegible]

貸家 [illegible]

貸家 [illegible]

住宅地分讓 [illegible]

金融 [illegible]

電二七〇〇番 [illegible]

基隆市義重町一ノ八 臺灣特產商 珊瑚加工品商（各種要富取揃） 南サンゴ店 工場[illegible]

內地みやげ珍品荷揃 基隆驛前 東陽物產商會 電話三六〇番

トラック營業 引越荷物運搬 砂利各種卸小賣商 木炭、薪、ガラ、コークス 基隆市天神町 野尻商店 電話八[illegible]番

基隆市義重町 植田サンゴ店 電話三〇五番

繼竿ビク多數入荷 內地製 基隆市日新町四ノ九 桝田釣道具店 電話三八五番

基隆の各旅館は命がけのサービス 基隆市義重橋畔 廣島館 電話八二二番

夏の御旅行は待望絕切の基隆へ 基隆 內山館

夏の旅行！眺望絕佳の基隆へ 基隆驛前 船越旅館 電話長五[illegible]番

夏の旅行は海の豪華版基隆へ 基隆驛前 常盤旅館 電話長三六番

輕便安價 絕對効果 完全消火液 日本消防國益社 價格一本金貳圓也 臺灣總代理店 河井良平

飛鳥文化のために（上）

——古典の中に見出す人間的熱情——

山村酉之助

救世觀音菩薩像　法隆寺夢殿

先月、大阪中之島朝日會館にて聖徳太子御忌並四天王寺五重塔再建奉賛飛鳥文化大展覧會に出陳されてゐた飛鳥時代の遺品を眼前にする機會を得た。國寶、寺寶並びに民間秘蔵のその時代文化を究知するに極めて貴重な百十數點を、今更ながらこの國往古の人文の發展を偲び、うたた懐古の念を深うした次第であつた。それらの至寶のうちには今までに再三拜觀した遺品もあつたが、また始めて接することの出來た遺作もあつた。

周知のごとく、わが飛鳥時代は當時人文繁榮であつた朝鮮半島を通じて、あるひはまた直接に支那大陸の文化を輸し來つて、この國文化の黎明を告ぐるに至つた秋であつた。當時の支那大陸は東晋、南北朝、及び隋と經て唐に至る時代で、[illegible]文化が唐代となつて一段と充實し、精華を發揮して以て自覺された支那特有の進歩となり、高世に誇る興隆を示しつつあつた時であつた。即ち初唐に於ける太宗の貞觀時代、中期に於ける玄宗の開元、天寶時代のごとく漢民族復興のエポックであり、六朝藝術の革命のジエクルであつたのである。從つて佛教的造像に於ても前代を後退する秀作を出して、そのテクニク國粹流派に見るべきものがあつた。例へば天龍山第十七窟東壁本尊佛像の端麗な姿態レアリステイクに姿態を描つた美しさは隨一とされてゐる。なほまた龍門奉先寺盧舎那佛の明徹な手法もよく眼られてゐるところである。これらのフォルムの明確さ、典型を象らうとする精神の強さが彼我の往復やうやく繁盛となるにつれてこの國のうちにも培はれ、飛鳥様式なるものを生む原動力となつたことは疑へぬ事實である

……×……

法隆寺の金銅觀世音菩薩立像は所謂飛鳥様式の一典型とされてゐるが、それと同様の表現をなしてゐる夢殿の救世觀音菩薩像と等しくその圓滿な面相と技巧の效果は遙に唐代彫刻のエステテイクから享けるところが多いのではないかと考へられるのである。とほ言ふものの、それは嚴密に唐代のそれを盲從するものではなく、この國民族のテンペラメントやエレメントに從つてひとつのオリヂナリテを保してゐることは否定し得ないと思はれるのである

釋迦如來及藥王藥上菩薩像（法隆寺）

廣隆寺（京都市太秦蜂岡町）の如意輪觀音半跏像は百濟國貢獻と傳へられてゐるものであり、この寺院に所藏されてゐる如意輪古像二體の一であつて、彌勒菩薩と寺傳されてゐる佛像である。その面貌の圓満なる、體姿の端麗なる、衣褶の簡明なる唐朝様式の影響を多分に享けてゐるものであり、その洗練された様相は恐らく中宮寺の如意輪とともに白眉に屬するであらうと思はれるのである。

四天王寺の金銅製觀世音菩薩半跏像はこの寺院の本尊と同型であつて、如意輪觀音とも呼ばれてゐる佛像であつて、飛鳥時代の遺品の一である。その端厳にして優和な姿態や面貌はまた同時代の一典型であるとともに、殊にその明徹な眉宇はひとしく吾人の心腔に響いて來るところのものではなからうか。

神野寺（奈良縣山邊郡豐原村字伏拝）の金銅製菩薩半跏像は表面はひどくすさんでゐるけれども、貴重な佛體のひとつである。これは飛鳥様式の源流であつたところの百濟様式に類似してゐる、大陸に於て、百濟文化は支那南朝文化に從つて摂取されて來たものであつて、その效果的な表現や着想なテクニイクや表現様式のうちに發見してゐることと考へられるのである

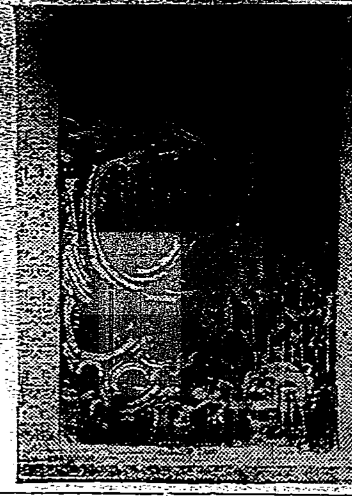

拾身飼虎圖（玉蟲厨子密陀繪）

る。この佛像では洗練された自由な線條はその荒塚のゆゑにつぶさに識ることが出來ないけれども法隆寺金堂釋迦三尊をひそかに偲ぶと、その如何に卓越した技巧が利造されてゐたかをよく窺ひ知ることが出來るのである。さきに記した廣隆寺の如意輪觀音半跏像にかて知るを得た唐朝様式の影響さに優るとも劣らぬ百濟様式の優雅明朗さは、當時の作品をより以上に優秀ならしめるに與つて力あつたものと思はれるのである。百濟は北魏國のはじめから漢民族文化の影響を著しく享けてゐて佛教の傳來に隨つて高度な進展を鼓揚したと信ぜられるのであるけれども、その首都を再三再四遷してゐるために、それを徴すべき遺品に恵まれず極めて稀とされてゐる。西晋（現在の扶餘）が首府となつてからは支那大陸との親交も繁く、わが國との往復も賑つて相當に文化を發現した。遠く印度に於て萌芽した佛教藝術がペルシア、ガンダラ

グプタの感化を享け入れて支那大陸に將來され、續いて朝鮮民族の手に移されて海峽を渡り、遂にこの日本に於てその純粹性を摂取してその精華を結ぶ、謂つた譯であるか。その東洋的、民族的發展と獨自な藝術的な存在は人類文化のうちにあつて、正に彼のギリシャに發生し所謂文藝復興期を經て華々しい進歩の足跡を遺した西歐文化に匹敵比肩して銘記すべき最も高く且つ大いなる顯現であることを寸毫も疑ふべき餘地がない。[illegible]によつて醇化されたギリシャ藝術はロオマ文明を經て幾多民族的圏色をほどこされつつ西歐の天地に生きたごとく、印度マガダを搖籃として生れ成長した佛教藝術は極東の國土のうちに純然たる民族的發顯に從つて目覺ましい藝術の美を究めたのであつた

……×……

村山長拳氏所藏の[illegible]四天王[illegible]高さ約四尺もあつて、北魏石佛としての遺品と謂はれてゐる。背面には北魏の延昌二年の年紀が鐫[illegible]紹介されてゐるやうで、わが飛鳥時代鳥佛師に影響するところ多かつた北魏様式を識るに貴重な資料であると思ふ。表面に遺つてゐる色彩は明時代のものと推定されて居り、その下にはベニガラと思はれた箇所があつて、多分當初の彩色だらうと考へられてゐる。相貌、衣文など優秀な技術が窺へるし、北魏様式なるものが如何に完成の域に達してゐたかを推察出來ると考へるのである。このやうにして完成の域に達してゐた南北朝や唐朝の秀でた感化をより以上に佛教藝術の純粹性に於て攝取し得た當時のわが民族文化の卓越さを偲び得ることは洵に幸せである

野中寺（大阪府南河内郡中村）の金銅彌勒菩薩半跏像は半跏思惟像とも如意輪觀音とも稱せられてゐるが、本像の銘文に彌勒と記されてゐるとのことである。白鳳時代の作と推定され、明らかに唐朝様式の感化を識ることの出來る佛像である。その面貌の穏和、衣文の纖麗妙なことに吾人の意を注がしめるところである。

燦爛たる奈良朝の文化

千二百年前早くも塑像があつた

小島靜三郎

上野の帝室博物館では昨年特別陳列として去月末まで『奈良朝時代出土品展覧會』を開催した。展覧會そのものは考古學的地味なものであるが、其内容たる陳列品は實に眼もあやなる豪華な奈良朝時代を髣髴さす程のもの計りで、そぞろに我日の本の古代文化の燦爛たる有様を目のあたりに見る心地がした。

まづ會場たる表慶館の階上第一室を入ると、そこには向つて右の大ケース内に名にしあふ奈良の大佛殿須彌壇下より發掘したところの天平十九年佛殿創立當時の地鎭式に用ゐた七珍萬寶が展觀されて居る。之等の品々は十數年前大佛殿修理の時前方の大柱（一本の柱に四箇位の面積を占有してゐる）二本の地面を掘つた時出土したもので——東大寺大佛殿鎭壇具（地鎭祭）と命名され國寶に指定されてゐるもの、その主なる品々を記せば『[illegible]』一口——これは鳥獸人物の文様に[illegible]を施し、其他の部分にはやはり金で魚子をうつ[illegible]一具（ビジョウ）を鐘形に作り、形の透彫金具を以て[illegible]の座となす、鞘にとりつけてあつたもの木質部が腐蝕失せるものであらう、其他金銀泥[illegible]一括、水晶合子（寳珠九顆、紫水晶二箇を納む）琥珀丸玉三十二箇、琥珀[illegible]四十九顆、瑪瑙丸玉九十五、[illegible]五十四顆、玉石類一括

◇

刀劍類に至つては殊に美術的で『金平脱金銀珠玉莊太刀二口』——は柄頭に玉を用ひ、黄金透彫金具を被せ、把に瑠璃を飾り、鞘に金平脱をもつて唐草文を現はし、水晶を嵌し、又鐺に黄金透彫金具がつき、二口殆ど同様の作、他に金銅莊太刀一口、金平脱金[illegible]莊横太刀二口があるが、その中の一口は鞘に施された飛鳥ブドウ唐草の文様が殊に金色鮮かに遺つてゐる——これだけ見ても目下强調されつつある所の文化國日本を再認識する上に大きな資料となるものと考へられる。

更に左方の大ケースに眼を移せば、そこには、興福寺金堂鎭壇具

如意輪觀音像（廣隆寺）

[illegible]（[illegible]寺所藏）

元興寺塔址出土品（國寶）昭和二年九月塔址中心礎石の周圍から發見したもので、和銅開珎十四枚、神功開寶十一枚、萬年通寶二十五枚と外に銘不明のもの若干それから副目して見るべきものがある。曰く黄金延板二片（約八百瓦）金箔一包、[illegible]玉類二千個（硝子、翡翠、瑪瑙等）これ等のものは現在の金に換へても凡千と評價することは不可能であるが、凡そ十萬金に値するであらう。斯うした金目の品々を地鎭祭に地下に埋めた時代を今から想像すると奈良朝時代は正に日本の黄金時代であつたと思はれる。

それから御物の『開元通寶』である。これは金錢と云つて[illegible]大でそれより倍の厚さを有する黄金の穴明錢、それがピカピカ光り輝いてゐる有様は曉の明星のやうだ。右は寛政六年四月奈良縣生駒郡[illegible]村西大寺から發掘された。

◇

近年寺址研究の漸く盛んなるにつれて、千二百年前の所謂[illegible]の塑像斷片の發掘せられるものが俄に多くなつた。帝展改組問題と共に第三部會員間の一問題となつた、一體塑像は東洋のものでないから木彫と同一に展覧すべからずと云ふ横山大觀氏等の主張はこれ等發掘品を見ると、その議論が自然に否定されて了ふ。京大出品の雪野寺址發掘の兒童の唄へる顔やなよやかな婦人の手や僅四尺餘りの塑像佛の首等は彫刻家の平櫛田中、堀進二氏等もつくづく見て千數百年前の彫刻家の靈腕に驚歎してゐた。

音樂汎濫

松波治郎

レコード藝術の大家あらえびす氏こと野村胡堂氏と一夕語つた。

それは其の日の新聞の社會面に一人の青年の「[illegible]はことわつてくれ、その代りに好きなレコードを掛けてくれ」と遺言して死んだ青年のことが載つて居たからだ。

それ程迄に音樂が青年の血肉に食ひ込んでしまつたか、と云ふことを、私に、[illegible]

[illegible]るのは、野球の中繼放送の時間のラヂオ屋の前と、喫茶店と、さては銀座の歩道を一杯に食み出させて、通行人に辟易させる流行小唄のレコード店の前だ。

喫茶店が喫茶店のレコードサーヴイスを午後十時限りとしたら、猛烈な反對が起つて居る。十二時迄にして貰ひたいが、せめて十一時迄に許してくれと云ふのだ。

[illegible]に、十時過ぎ、[illegible]

處が、現代の青年は、此の音樂なしでに生きて行かれぬのである。ピクニツクにも、ハイキングにも、レコードだ。

[illegible]を愛する、[illegible]を愛する、ぼんやりした時を愛する、かうしたものは現代青年から失はれて行くのではないか。そして音樂に依ら[illegible]

雜誌紹介

▲文藝汎論（五月號）阪本越郎、北園克衛、立原道造、玖島正名、石井奈良夫、丹野正、岩佐東一郎、水蔭萍諸氏の詩をはじめとし、[illegible]西川滿『ヘーローとレアンドロス』岩崎良三『ハウン・テ・アルサーテ』（永田寛定）[illegible]その他

▲[illegible]

痔疾には 便秘が禁物

便秘は痔靜脈を鬱血せしめ、病勢昂進の原因となります。故に痔疾者は常に緩和下劑ラキサトールにより自然的通便をなすよう御注意下さい。

下劑は ラキサトール錠

國産 シオノ製品

流線型坐藥と軟膏の二種あり

痔疾に本劑は使用時少しも不快感を伴はず簡單に使用することが出來、手術療法を嫌忌する人々には最も好適の治療劑です

發賣元 株式會社 塩野義商店 本店 大阪市東區道修町 支店 東京市日本橋區本町

カヴィトール

痔

カヴィトールは痔疾患の治療上必需的藥効を奏せらる、ヨード、蒼鉛、ペルーバルザム、カワカワ樹脂等數種藥物を最も合理的に配合し、其の防腐、消毒、殺菌の綜合的効果に依り

1 速に患部の疼痛並に搔痒感を排除し

2 出血を止め、潰瘍創面の治癒を促し

3 更に新生肉芽の發育を促進して治癒の完全を期す

【主効】痔核 痔出血 肛門裂 脱肛 肛門周圍炎 其他痔疾一般

全國著明藥店に在り

KV1

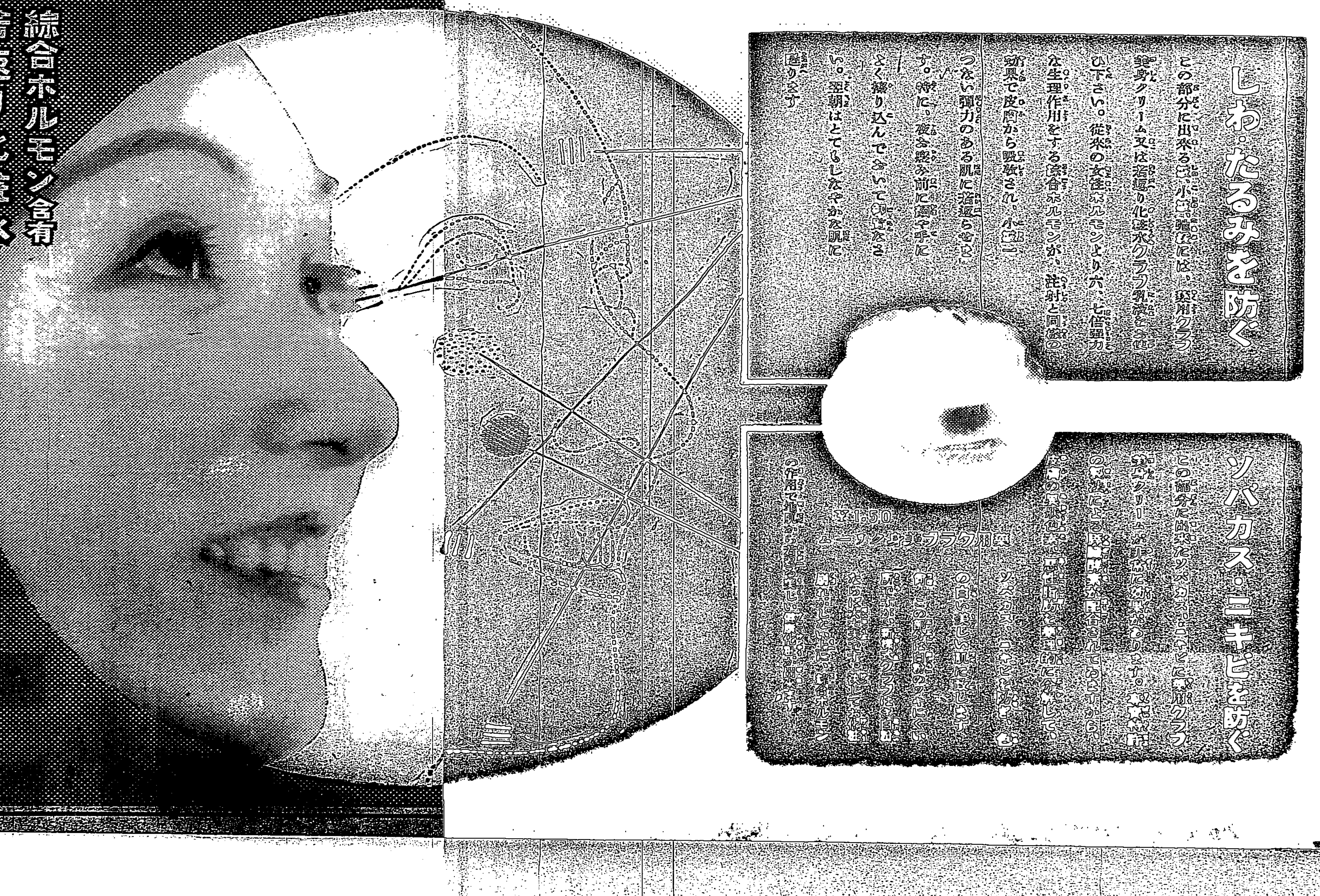

綜合ホルモン含有 若返り化粧水

クラブ乳液

五〇セン 六〇セン

ホルモン

しわ・たるみを防ぐ

この部分に出來る小皺・強皺には、愛用クラブ美身クリーム又は若返り化粧水クラブ乳液をお使ひ下さい。從來の女性ホルモンより六、七倍强力な生理作用をする綜合ホルモンが、注射と同様の効果で皮膚から吸收され、小皺一つない彈力のある肌に若返らせます。特に、夜お寢み前に顔や手によく擦り込んでおいて御覧なさい。翌朝はとてもしなやかな肌に甦ります

ソバカス・ニキビを防ぐ

この部分に出來たソバカス、ニキビに愛用クラブ美身クリームが非常に効果があります。[illegible]

愛用クラブ美身クリーム ￥1.50

無數の彈痕を止め "女學生"號凱旋す
滿蒙の空に幾多戰功を殘し 保存のため內地に空輸

【□□□日發】二十□日軍用機として獻納した愛國二〇號女學生號は昭和七年東京から八八式… [illegible] して殉國…滿洲事變の際は熱河討伐の戰鬪に… [illegible] て用をなさざるに至り本年一月第一線を退いて奉天飛行場の格納庫に老ひを横たへてゐたのを今回陸軍省がこの華々たる戰功を「滿洲事變の參考資料」として永久に保存すべく保存することとなり同隊原田特務曹長操縦の下に二十八日奉天發、山經由で大刀洗に着いたもので一日早朝大刀洗飛行隊を立川飛行隊に向つて出發したが機體には生々しい無數の彈痕を止めて壯烈な戰歷を語つてゐた

輝く愛國機

靖國神社の臨時祭

九百七十四柱の護國英靈を新に合祀した靖國神社では既報の如く二十七日早朝から臨時祭が執行された

滿洲國皇帝 賀宴を催さる 訪日記念に

【新京二日發】今日訪日記念日を迎ふるに當り二日滿洲國皇帝陛下には植田關東軍司令官以下日滿文武官を宮廷に召され賀宴を張らせられ特に優渥なる勅語を賜はつた

帝人事件公判

【東京二日發】帝人事件第百十三回公判は二日午前九時開廷、永野護氏の供述が續けられ中島司に贈つた「高砂」問題に關いて縷々弁解した後高木被告に就て述べその間被告席の大人連中に笑はれてゐる不利な點に突き當ると島田、長崎兩氏と交々起つて否認し午前十一時廿分閉廷

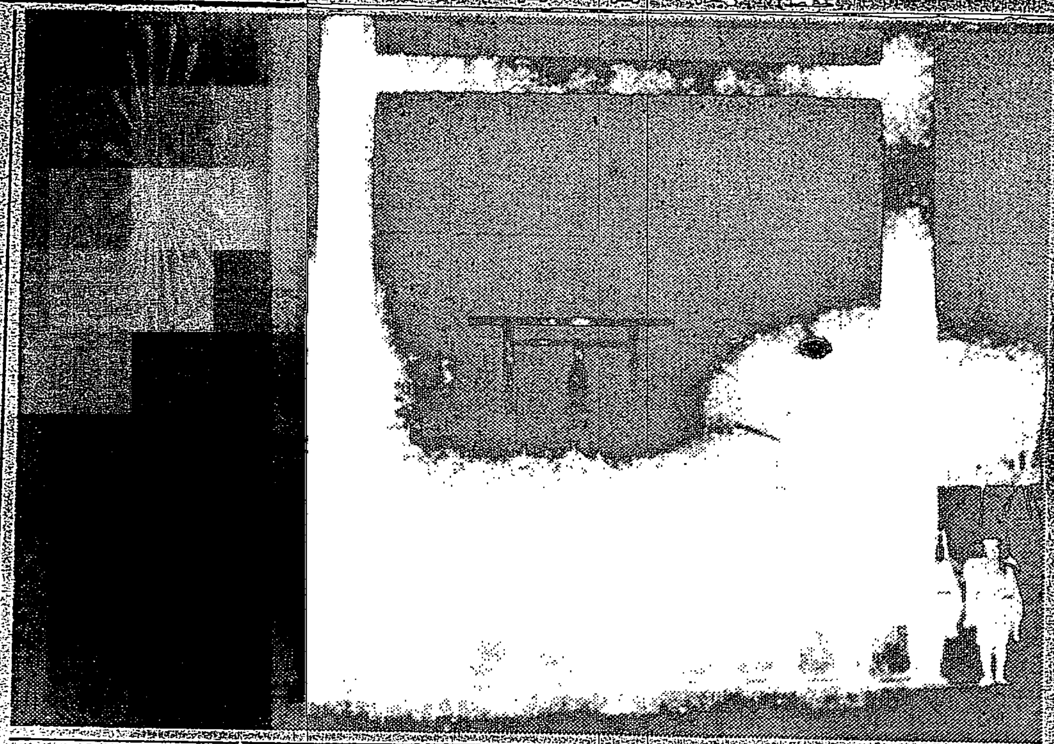

北部地方の霧は 寒流のいたづら
三日は快晴の見込み

臺灣の北部海上から押し寄せて來る寒流が二日の濃霧と煙霧を形作つたと云ふ氣象學上の珍らしいニユース……二日の臺北地方の天候は一兩日前の不連續線通過の直後をうけて滿洲方面には七五六ミリの低い氣壓が緩徐な低氣壓を形作りつゝある一方に太平洋八丈島と那覇州一帶を小笠原島附近に停留中の七六八ミリの相當に優勢な高氣壓が相合して南方から熱波を吸引し臺灣地方一帶の空氣は多分の濕氣を帯び從ら氣溫が急上昇しつゝある矢先に突如午前の四時五十分頃に北部海上から寒流を南下する寒流に遭つて冷却され視界一キロ半の濃霧となり臺灣北部並に北部海上から支那溫州一帶を覆ふの

だが石垣島以東は快晴で此の寒流性の霧は容易に消散せずに午前八、九時から稍境界二千米の煙霧となつた從て午後にしたがつて晴いてゐる、因みに三日の行樂日なる日曜日の天候は一日の氣象より觀測すれば快晴で氣溫も急上昇し文字通りの初夏の現象を呈する模様である

內地觀光から 高砂族一行歸臺
東京ではエチオピヤ人と間違へられる
大和丸きのふ入港

【基隆電話】郵船大和丸は二日午後二時基隆港外著船客五百十二名中內地觀光の高砂族臺北州蕃の頭目業者觀察團の團體があつて賑つた

加福博士談　日本化學會、工業化學會等の學會に出席して來たが今迄水素は一つしかないものと思はれてゐたが近年色々の水素が現れこれ等重水素に關する研究發表が多かつた

同高砂州高砂族內地觀光團引率者中村警部は語る

一番感激したことは宮城を拜し伊勢神宮に參拜したことです見るもの聞くもの珍らしく丸ビルの屋上から大東京を見た所自動車の多いのを見て豚の子が行列してるやうだと驚き又內地婦人の親しく働くことに感心し神社佛閣では乞食の多いのに不思議がつてゐた青年團服姿でしたので高砂族とは氣付かず南洋から來たのですかエチオピヤの如く語つた

ですかと間違へられたのには困りましたと

白山丸きのふ 神戶出帆

【神戶二日發本社特電】歐州へ處白山丸は正午出帆したが、小說家武者小路實篤氏セネペにける臟蔵不正防止會議に列席の正木記者杉田芳郎氏等多數乘組相當華やかであつた武者小路氏は次の如く語つた

ドイツへ行けば兄が困るからゆつくりする心算でオリムピックの終り迄滯在フランスに一ヶ月居てアメリカを經て年末歸つて來る是非食ひたいと思ふものは居ないか饗宴のウルオー、ドラー、キヤツスル等に會ふだらう見たいのは有名な繪畫でヒットラーに會ふ豫定はないが生活に汚氣のある所をよく研究して見たい、アメリカに廻りたいのもその爲めで、もう一つは映畫を見たい爲めである

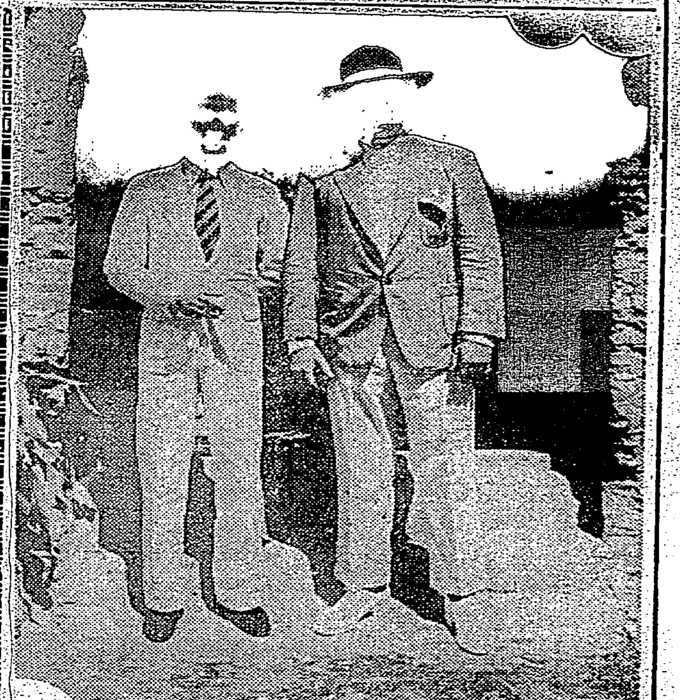

近く來臺する
キーフ副探偵長 「和魂洋才」の好漢
生れも日本、敎育も日本で

過る歐洲大戰一式に比島中央警察探偵局長に就任したジエームス・キーフといふ米人は、實は我が小笠原群島父島出身の所謂小笠原歸化人であつて日本語は揩若で行かうといふ譯しさである

　×　×　×

此の六尺豐か の堂々たるGメン・ジエームス・キーフは横濱で生れて、小學校は父島で濟ませ、神戶のミツシヨン・スクールで學ら

… [illegible] …

生れ故鄕を訪れたいのは

… [illegible] …

東京・臺北間の
寫眞無線電送 好成績に實驗を終る
次回はオリムピックを狙つて ベルリンとテスト

【東京二日發本社特電】遞信省では曩に臺灣總督府と協力して東京臺北間の無線寫眞電送の實驗を行つてゐたがこの程所期の成績を得るに至つたので一先づ之を打ち切り今度は愈々東京、ベルリン間の短波長無線電波による寫眞電送の實驗を行ふ

方針で之が準備に着手する事となつた、而してこの日獨間の送受實驗はドイツテレフンケン會社と協力して取敢ず同社の送寫機を調整する一方之と共に我國の日本電氣會社のN・E式寫眞電送機だけをドイツへ廻送する手筈でこの費用約四萬圓は遞信省工務局調査費より捻出する豫定である

又實驗の實施期は大體來る八月一日よりベルリンで開催のオリムピック迄に間に合せ各競技實況の寫眞を資料とする計畫である、更にこの實驗の結果如何によつては昭和十二年度より實施豫定の東京臺北間と共に追つて日獨英米の各國間無線電送寫眞の實施が可能となるものとして頗る注目されて居る

英艦隊廈門へ

【廈門本社特電】一日發本港に碇泊してゐた英國巡洋艦二隻(航空母艦一隻、驅逐艦五隻、巡洋艦二隻、潛水艦一隻)は威海衛に於ける英國支那艦隊定期演習に參加のため二十一日香港發北上の途について

觀艦式記念に 神戶で大博覽會
◇今秋十月に開く◇

【神戶二日發本社特電】港都神戶にては今秋觀艦式が擧行される豫定になつてゐるのでこれを機會に觀艦式記念大博覽會を開催する事に市參事會にて決定した、會期は十月一日より十一月二十日迄、湊川公園にて開催の豫定である

松浦九大總長 突如辭意を表明
敎授會は留任を懇請

【福岡二日發本社特電】九大では二日午後二時から緊急敎授會を開き何事か重大協議の模様であつたが松浦總長が突如辭意を表明したのに就ての協議なる事判明した、敎授會は學內一致の要望として留任懇請の模様である

明治の霸權獲得
六勝一敗で愈よ確定
六大學リーグ戰

【東京二日發】二日のリーグ戰において破竹の明治は法政に辛勝し六勝一敗の成績となり立敎が帝大に喰ひ下られて二敗一引分法政又

明大6A－5法政

【東京二日發】明大對法政第一回戰は二日午後二時半神宮球場で三谷(球)樋上、坪井、關口(壘)審判の下に法政先攻に開始A對五で明大勝つ閉戰二時二十分

法	000000500‐5
明	110300010A‐6

バツテリー
法　鶴岡、三森一瀧田
明　吉田一宮內、鷹井

帝立戰引分け
日沒のため

【東京二日發】帝大對立敎野球二回戰は二日午後二時四十五分神宮球場において伊丹(球)飯村、男沢(壘)四氏審判、立敎先攻で開始、〇對二で補回戰に入り十三回を終るもその後再びともに點なく日沒のため引分となる　閉戰六時十三分

立敎	0000000100200‐3
帝大	3000000000000‐3

バツテリー
立敎　關田、西鄕一成田、明井
帝大　久保田一野村

新竹州下の野球戰

【新竹電話】臺灣新竹支部では來

柔道

×田中初段 井上二段 … [illegible]

劍道

… [illegible]

故坂口氏遙弔式

去る二十九日鄕里鹿兒島にて逝去した故坂口不二男氏の遙弔式を臺北に於ける遙弔式は警察及臺灣水產會社等の主催となり四日午後四時三十分明石町警察會館にて神式により執行することになつた、因みに遙弔式關係事務所は警察協會事務所に置くことになつてゐる

今日の天氣

▲臺北地方　西の後風　雨後曇
▲北部地方　南東の和風　後晴
▲昨日の最高氣溫　八十四度〇分(午後一時)　(臺北測候所發表)

建功神社奉納競技
帝大と鐵團 二中と二師が決勝へ

蹴球

建功神社奉納蹴球大會準決勝は二日午後二時から成年部は高商運動場、中等部は北二中運動場にてそれぞれ擧行、成年部では臺北の帝大と百團(鐵團)が勝ち中等部では宿命の二中と二師の強剛二師が勝つた、三日の決勝試合は二中に於て中等部が午後二時から成年部が三時半から擧行される筈

中等部

臺北一師4 (1－1, 3－0) 1 臺北一中 (主審 古川中氏)

臺北二師 FW 矢原、泉川、能勢、吉山、村尾 HB 小加中、佐久間 FB 栗本 GK 深 ／ 臺北一中 FW 尾田、田田、倉田、田能、厳 HB 古木、村井 FB 大久高 GK 佐佐

臺北二中7 (4－0, 3－0) 0 高等商科 (主審 佐々氏)

成年部

臺北帝大6 (3－0, 3－1) 1 鐵車俱 (主審 林氏)

鐵團4 (3－0, 1－0) 0 臺北高校 (主審 中島氏)

北商 13A－12 二師

野球

臺北市內中等學校奉納野球リーグ戰北商、北二師の試合は二日午後三時十分から圓山球場に於て(球)本多、(壘)渡邊、中村三氏審判のもとに二師の先攻で開始南軍投手力、守備力極めて薄弱で亂戰となり十三A對十二のスコアで北商勝ち午後五時十五分試合終了

北商	4030050 0 1A
二師	1 10000001 1

12－13A

バツテリー
(北商)宮脇、林、柴田
(二師)內山、三屋

ホツケー
專賣Aと臺北俱 いづれも勝殘る

建功神社奉納ホツケー大會第一日は二日午後一時から臺北一中運動場に於て擧行されたが中等部リーグ戰及び成年部は專賣A組はワンサイド・ゲームで帝大を下して決勝へ進み、臺北俱樂部は專賣B組に快勝して三日の決勝で雌雄を決する事となつた

中等部
… [illegible]

成年部(一次戰)
臺北9 (4－0, 5－0) 0 專賣B組

專賣A組14 (5－0, 9－0) 0 臺北帝大

硬式庭球試合

建功神社奉納硬式庭球大會第一日は二日午後一時から臺銀コートに於て擧行されたが戰績は次の如くである

シングルス(一次戰)
… [illegible]

シングルス(二次戰)
井上 6－3, 6－2 重松
大島 6－1, 6－1 吉田
田邊 6－1, 6－3 郭
清水 6－1, 6－2 土井
相良 6－0, 6－0 春木

ダブルス(一次戰)
清水・平田 6－3, 6－4 小寺・井上
鈴木・中津代 6－1, 6－3 片山・後藤
林田・島 6－4, 6－0 浅川・北岩
增田・岸 6－0, 6－3 …

ダブルス(二次戰)

英艦ド號の觀覽を許可 … [illegible]

奉納蹴球競技　成年部鐵團對高校試合　きのふ撮す

紋付羽織袴姿で 堂々と講義
學術使節伊藤九大助敎授 けふシヤムから歸る

三日早朝基隆入港の大阪商船南洋バンコック航路の船で臺灣を訪れる珍客一人——一人はシヤム文政科大學唯一の邦人講師伊藤九司氏(?)任務終つて家族同伴歸國の途、臺北高商の切田校長、川田講師を訪れて臺北市を見物四日の船で九州へ歸る事となつて居る、伊藤氏の後任は東京帝大より近く赴任の事に內定して居ると

伊藤氏は大正八年東大農學部出身、農政經濟專攻、同十一年九州帝大助敎授、昭和二年獨逸留學、同六年歸朝、其間西歐方面の經濟事情調査に日本代表として出席、國際會議に再び九大助敎授として經濟研究及び農學經濟、… 昨春にかけて、… スマトラ …

同氏は非常な篤學者で同大學でも、紋付羽織袴姿の日本の黑衣の裝に通して日本の爲め異彩の裝を著いたが、一面學生には非常に親しまれて居たと云はれ、… 任期を終へ、歸國の途にあるものである

ボルネオ等を視察、我が南洋經濟學界の第一人者で東洋式農業經濟學の大學講師としては最適任者と云はれ、昭和九年六月二十七日シヤム國憲法發布記念日に開校したバンコックの文政科大學より請はれ、外務、文部兩省で慎重の結果、日暹親善の學術使節として同氏が選ばれ家族同伴同年十一月二十七日門司發赴任、本年四月末日迄の任期を終へ、歸國の途にあるものである

ム國の川田講師は同氏の助手として最近迄同氏の下に働いて居た、又、同船の他の一人、郷氏は米國ロサンゼルスで三十年間も椰の栽培をした事のある椰通でシヤムに於て椰の栽培を研究して居た人だと云ふ、同氏はしばらく臺灣に滯在島內を視察すると

五日封切！乞！御期待！！
日活入江プロ ウエスタン・オールトーキー
白衣の佳人
入江たか子　岡讓二
◇全市物凄いまでの入氣　封切迫りて……
最初の興行せ　白衣の佳人に寄る！
大世界館

文山奬勵階段茶園 普及於郡下全部

於臺灣茶業界劃新紀元

文山郡下各庄茶園。有五千八百餘甲。年產茶二百餘萬圓。爲郡下最重要產物。第因茶園多屬傾斜山地。土壤易被流失。茶株難免早衰。所謂不良茶園約占其半。其經郡庄當局。銳意奬勵改良。圖增設階段。茶株隔間。各處置有深窟。如遇驟雨時。流下土壤。悉屯積於深窟之處。茶園壽命。得以延長。而茶量亦得增產。最近茶農。多開心開設。在昭和七年度。郡下階段茶園。面積僅少。邇來四個年間。漸次加廣。昭和十年末現在。新店庄百十八甲。深坑庄二十五甲。石碇庄百八十二甲。坪林庄四十九甲。計五百餘甲。據郡庄當局計畫。按此後五個年間。欲完成階段茶園於全郡下。劃一新紀元於臺灣茶業界云。

中國航空路 開拓熱盛

厦門本社特訊。最近中國航空路開拓熱。異常勃興。西南民航公司。更以廣東爲起點。新設東行惠州。海豐。陸豐。汕頭。五華。興寧等處。航空路。擬于五月中開航。又將來由此線延長至福建省內。而及于厦門。福州。此其實現。則廣東。厦門。福州間。便得連絡。于政治及軍事上。俱堪注目也。

五日兒童日 臺北行事

既報五月五日前後一週間爲兒童日。本島以兒童愛護爲主旨。例年各有行事。而本年亦以臺灣社會事業協會本部及支部爲中心。自去二十五日起。各州市街庄。均有乳幼兒選奬會及左記行事。

▲電音放送。五日午後六時起一時間。由臺北放送局放送。首由王野社會課長敍禮。次有西岡英夫氏之童話。及附屬小學校與臺北幼稚園兒之童話。臺北兒童藝術聯盟之戲曲等。

▲兒童愛護章。于五日前後。全島一齊佩用。圓形徽章。徑大八分。印有幼兒之圖。共賣出八萬五千個。其利金全部充于兒童愛護施設。

▲店頭裝飾會。臺北市內四十餘軒餅店。由協會後援。舉行森永乳兒用製品之店頭裝飾會。深川協會長充爲審查委員長。以富森審查

▲乳兒審查會。各州下之市街庄乳幼兒選奬會所選出乳幼兒。更由協會本部審查委員長。即酒井北醫小兒科醫長。最後審查。選拔二十名。授以賞狀及記念品。但審查發表。按在五月二十日頃云。

朱丹灣橋 新架完成 林氏釀出巨金

臺南州斗六郡莿桐庄新庄子林老氏。爲斗六街朱丹灣。至莿桐庄樹子腳之朱丹灣橋。屢遭雨害。每至交通杜絕。自發的釀出金一千圓。爲橋梁架設費。嗣交付斗六郡警察課長。嗣後街當局更追加八百圓。以工事一千八百圓。自去二月中。著手工事。今已告竣。去一日午前十時半。由筒井外勤警部補。南部長。釘丸街長代理。莊商工會長。林老氏。及工事關係者。部落保正十數名臨席。舉行初渡式。記念撮影後。於鄭街長庭園。開祝宴。又因欲嘉林氏之美舉。擬將該橋命名爲林老橋。現由關係當局考究中。

議會開會 九重下詔

東京二日電。政府接特別議會成立通告。上議會開會詔書。奏請御批。即日以官報號外公布。

詔書

朕依帝國憲法第七條及議院法第五條。命以五月四日。開帝國議會

御名御璽

昭和十一年五月二日

各國務大臣副署

臺中一中 校內神社 一日鎮座祭

臺中第一中學校。者番由生徒獻金。在該校內建立神社。去一日午後七時舉鎮座祭。先是于午後六時四十分。由臺中神社御發行列。以前衛。第五學年忠組神職。御靈代。唐櫃。奬勵。校長等之順序。同七時頃抵校。由鍋內務部長。及二宮教育課長。其他各關係等列席。舉行奉安之儀。乃由廣松校長。知事代理職員總代。生徒總代。及祭士等。依次奉奠玉串。午後八時。更開鎮座奉祝會云。

島內過剩豚消化策 香港輸出將見復活

謀降減費用以相抵

臺灣養豚界。爲昨年香港輸出。及博覽會等刺戟。市價比向來漲上二成。爲是生產力亦旺盛。自昨年下半。至本年初間。生產力大向上。然香港輸出。以昨年十一月爲最後截斷。因而過剩豚（含各州約十五六萬頭）。停頓于島內。一時市價百斤四十圓程度。跌至三十五六圓。蓋因過剩豚雖于消化使然。且人氣亦漸趨于低下。爲是生產者。此際自要講究市價維持策。生豚香港輸出。最近復見擡頭。又生豚之香港輸出。昨年僅以六七個月間頓挫者。要因滙水變動。而現在滙水。于輸出仍屬不利。唯香港豚價。最近擡高。遂著目于此點。香港現在市價。百斤二十三弗程度。且漸見擬上。料可稍補滙水之逆調。一面對輸送方法。務必改善。以補足銀價。即對輸出。保持出荷團體之統制。爲根本的必要。他如船貨輸送。不致爲單帆貨。若往復有載貨。則運賃亦得低廉。一面于輸送中。對生豚損耗。細加注意。如是一頭輸送費要四五圓者。低下爲二圓程度。有十分可能性。若果如是。則于臺灣養豚界。不獨得展愁眉。視同來或更飛躍的發展也。

臺中州下家屋 建築改善 改正保甲規約

臺中州當局。爲普及衛生思想。欲改善從來本島家屋。因恐難期徹底。故于日前。經由郡守及署長。對州下保甲民。示達下記兩項。即家屋建築。須受郡守。或署長承認。及須改良爲有衛生之家屋。而保甲民能理解當局主旨。經于去月末日。改正全州下保甲規約。五月一日起實施云。

花蓮港農會 設檢豚所

花蓮港廳農會。于十一年度豫算。大規模計畫養豚奬勵。同時對養豚事業阻礙之豚疫。亦將爲防遏。要求開設畜生豚檢疫所。此次已得認可。該檢疫所。擬設置于花蓮港南濱居留場附近。主爲對西部地方搬入豚檢疫云。

自然物鄉土資料 採集展開于博物館

由臺大教授審查授賞

第三回自然物鄉土資料採集展覽會。由總督府博物館主催。以五月五日兒童日爲中心。自去二日起。至來六日五日間。各自午前八時。至午後四時。開於博物館。陳列品爲中等學校生徒。及小公學校兒童。於夏季休暇中所採集者。而爲客秋博覽會影響。出品點數。稍減于前年。然尚有六千五百餘點。由臺大早坂一郎教授審查結果。決定左記入賞者。

一等北一中及滬和公。二等北二女及尖山公。三等石山竹夫（北工業）及山崎源吉（同）

又出品物中礦物。植物。昆蟲。土器。石器。化石類等。均附有說明。如達基里溪之砂金。置在顯微鏡中。使觀覽者一見易曉。頗爲生徒。兒童及一般人士之好參考物云。

開山神社 型式問題 知事答容查究

藤田臺南州知事。去一朝八時半。偕大塚文書課長。至臺南開山神社視察。該社氏子總代黃欣。陳鴻鳴。栗山。鹿沼。湯川五氏。特於社前候迎。藤田知事視察後。諸總代乃向其請示。該神社新築型式之意見。藤田知事。以己非斯道專門家。未能遽下斷案。却好今回將出差內地。將此案託內地神社營造權威者。爲之研究。而後決定。黃欣氏言其意見。主張內地式。雖與鹿沼氏所主張之現在式對立。但如斯道專門家。勿論決爲何型式。當捐棄成見。一任當局之設計云。

聯合演習 來月在新竹

現役兵與鄉軍

桑名臺北第一聯隊長。日前出差新竹。當時由鄉軍新竹分會。希望在新竹地方。實施現役兵與鄉軍之聯合演習。聯隊長亦以現下時局。認爲適宜行事。爾來廈與新竹州兵事係及鄉軍新竹分會。磋商籌劃。經大體決定如下。臺北第一聯隊。派出二個大隊及機關銃隊。共約千名。與新竹鄉軍四百名聯合。在頭前溪附近演習。聯合演習終了後。更由現役兵。在新竹市內實演市街戰。期日豫定來月二十三日頃云。

衆議院成立 新正副議長敍禮

東京二日電。二日衆議院開會前。爲各派交涉會費時。遲於定刻。午前十一時二十五分開會。田口書記官長。紹介新議長富田幸次郎氏。登壇敍禮如左。

余承諸君推薦。猥膺議長勅任之光榮。然力微才短。自疑克盡職務與否。唯所諸君鞭撻支援。得無大過。幸甚。由來民意之暢達。憲法政治之基調。刻下時局重大。至深此感。同爲願議員諸君。自制自重。努力達成其本來之使命。余亦欲和心勠力。貢獻議會政治向上。與憲政之發達。

次副議長岡田忠彥氏。敍禮如左。

旣承諸君推薦。任副議長。自當誠心。盡瘁職務。

議員代表。最年長者本多貞次郎氏（政友）敍禮如左。

兩君多年盡瘁憲政。練達堪能。今後爲議長。及副議長。信能爲憲政之發達。多所貢獻。

富田議長。就議長席。移諸衆議院成立之手續。決定各議員議席。抽籤決定部屬。各部互選部長理事。正午休憩。以便從事。午後零時三十一分再開。書記官。報告部長理事互選結果。富田議長宣告如左。

以本院成立。將情通告政府。及貴族院云。

同三十分散會云。

衆議院各派 交涉會決議

東京二日電。衆議院各派交涉會。二日午前九時半。在院內開會。協議決定如左。

一、交涉團體之件。如前二十五名。

一、開院式勅語奉答文起草委員之件。

一、本會議及質問日之件。照例本會議日火木土。質問日月水金。

一、發言順位之件如前。

一、豫算委員。民政二十八。政友二十四。昭和二。第一。二。控室各三。國同二。

議會論議 自六日演說

東京二日電。召集第二日議會。只衆議院。午前十時。開本會議。在富田岡田正副議長之下。在互選部長理事。於是衆議院。比貴族院遲一日成立。兩院待開院式。政府接衆議院成立此通達。政府直作議會開會詔書公布奏請手續。三日爲日曜日休。四日午前十一時。在貴族院舉開院式。衆議院。開勅語奉答文議事。可決之散會。五日兩院。互選各院委員長。常任委員。六日貴衆兩院。廣田首相。有田外相。馬場藏相演說。以開論議之幕云。

新議會決定 肅正委員會 從速構成

東京二日電。爲議會政治向上刷新計。議會肅正委員會。自前々議會以來設之。在此因總選擧而成立之新議會。決定一番振肅向上。解消既設振肅委員會。富田。岡田正副議長爲中心。各派銓衡委員。重新構成肅正委員會。該委員會。務速構成。二日午前。各小會派。有所陳明。從來交涉團體資格二十五名。改降爲十五名以上。二十名之件。議事進行方法。其他事項決定協議

要求決議 戒嚴令撤廢

國同決提案

東京二日電。國民同盟。計來四日開院式直後。提出決議案於衆議院。二日。正午。院內。開代議士會。[illegible]清瀨幹事長諾之。無異議承認如左。

決議

政府其速設法解嚴。

理由。在戒嚴令之下。開帝國議會。非所以運用正常之國政。若戒嚴必要之原因。今而尚存。宜速芟除。一刻亦早設法解嚴。此本案所由提出也。

首相參內 奏演說案

東京二日電。廣田首相。二日午後一時半。參內謁聖。奏聞來六日在帝國議會演說案云。

陸軍招待 貴院委員

東京二日電。陸軍貴族院各派交涉委員招待午餐會。二日午前十一時。開於陸相官邸。貴族院各派交涉委員三十一名。陸軍寺內陸相。梅津。立見兩次官以下豫算關係者等出席。寺內陸相。說明陸軍實行豫算。及追加豫算概要。梅津次官。說明二、二六事件經過內容。與共午餐。再行懇談。午後一時散會云。

米國五億二千百萬弗 大海軍豫算案 通過下院本會議

[illegible]九百三十[illegible]米海軍[illegible]通過下院委員會[illegible]下院本會議中[illegible]爲多數[illegible]可決[illegible]百萬弗[illegible]豫算二[illegible]

基隆同風會 改正會則

基隆同風會。爲圖事業普及徹底。對會則一部改定。置理事二十名（內常任二名）。評議員百餘名。網羅全市各階級。更分八部門。即社會教化部。生活改善部。社會事業部。幼稚園部。國語普及部。博愛醫院部。體育部。調查部等。各部置部長一名。委員若干名。部長以理事中之擇者充之。近將積極活動。對國民精神作興。生活改善。其他各種事業。更加一層努力。去二十九日夜。假當會館。開初回理事會。殊如黃周二氏。且引中華新生活運動實例爲參考。議至十時餘始解散。當會役員如下。

▲會長許梓桑。副會長顏國年。

▲常任理事。顏欽賢。何駟。理事王渡盛。張士文。蔡金池。蔡星毅。林應顏。窓吟。謝國器。林應時。簡萬火。陳漢周。周石金。張福進。楊慶珍。楊阿壽。林双輝。黃樹水。蔡慶雲。楊火輝。陳杰。

▲生活改善部長周石金。社會教化部長楊阿壽。社會事業部長蔡慶雲。幼稚園部長張福進。國語普及部部長黃樹水。博愛醫院部長林双輝。體育部長陳漢周。調查部長簡萬火。

埔里信購組 金利降減

埔里信用購買販賣利用組合。去三十日午後二時。在組合事務所樓上。開理事會。決議五月一日實行降利如左。

▲貸付土地擔保二錢一厘。定期或積立貯金券擔保一錢九厘。建物或青田擔保二錢三厘。普通信借二錢七厘。

▲定期貯金一錢二厘。小口貯金七厘。當座五厘。肥料購買借用一錢九厘。一年以上換單無入金之貸付。二錢九厘。

勸銀對地方 巡廻鑑定

勸銀臺北支店。爰有巡廻鑑定。使行員巡廻各地。受付借入之聲明。即時調查。以期交關敏速。且應金融上種々商量。今回且行定期巡廻鑑定。以圖地方之便。來月欲巡廻嘉陽方面。希一般利用之云。

朴子街業主 佃人慰安

東石郡朴子街朴子。地主黃媽典氏。定來四日。午前十時。假朴子公學校講堂。開佃人慰安會。及優良佃人表彰式。招待佃人百六十名。優良表彰者八名。是日有福引餘興云。

元國府顧問 德國陸軍大尉 稱爲商人來臺

去二日早。朝抵基。船客二百六十九名。有一德國人。大阪商船對岸航路盛京丸。稱爲商買來客。然由水上署查問後。乃知該人爲前南京政府軍事顧問。德國陸軍大尉衛尼兒。自云經辭去厥職。欲赴馬尼拉。途次來臺觀察。然水上署尚有嫌疑。即報于憲兵隊。現在嚴重監視中。又該船有輸出商百餘名歸臺。是爲前月二十七日。臺福輪出商組合總會。開于厦門。總會已畢。歸臺者云。

通人妻被解雇 懷恨放火腦寮

新竹州竹南郡三灣庄大平林人黃阿增。年二十六。現在阿里山霞山。爲腦丁。去四月二十九日午前一時。放火燃燒第十五號之腦寮。其原因聞阿增與同僚某中之妻私通。被同寮監督案玉蘭氏解雇。因而懷恨放火。目下留置究問中云。

員林坡心公 設高等科 四委員陳情

員林郡坡心庄民。運動坡心公學校設置高等科一事。有如所報。爲期早日實現。乃作陳情書。對一般庄民求署名。現已得八百五十四名。以黃六。邱興才。黃永風。劉發祥四氏爲陳情委員。去二日。攜該陳情書。到員林郡並臺中州提出中云。

濁水溪人道橋架設 期成同盟會成立

接下旬在西螺公會堂發會

臺中州。臺南州兩州民。所渴望之濁水溪人道橋架設一事。其後運動漸見猛烈。提倡組織濁水溪架橋期成同盟會。近得兩州下街庄長。其他同意。已見成立。訂來二十四日午前九時起。在西螺公會堂。舉期成同盟會發會式。而廖西螺街長。廖同地商工會長。陳北斗街長。鄭溪州庄長外一名一行五名。去五月一日午後一時半。到員林。就此問題。與員林郡街當局要路。種々懇談。聞員林郡。於發會式當日。街庄長。協議會員。保正等。決定欲出席云。

爭水致命 兇犯自首

能高郡埔里街大湳二四九番地劉運福。年三十九。去三十日午前十一時頃。在虎仔山腳引水於田。遇埔里街埔里一〇二番地白阿才。年三十者。亦來引水入田。初猶相爭口角。繼至用武。白阿才用鐵鎗刺運福之頭後腦部。即時殞命。白氏自首於郡警察課。及至午後四時半。臺中檢察官馳至現場檢屍。現審問中。

檢擧盜牛犯人

北港郡口湖庄牛尿港人紀搬。去二十六日夜。失去牛舍內水牛一頭。價值可百八十圓。將情具報于所轄警所。田所巡查接報。得郡秋葉黃兩刑事出張。極力搜查犯人。日昨拘同庄吳詰。到郡訊問。自供與虎尾郡土庫庄龍岩人邱鐵。共謀盜牽。已賣于土庫庄埔姜崙人許春。得金百三十五圓云。

取調姦案 留下帽子爲證

大甲郡沙鹿庄斗抵人紀某之妻。陳氏越治。年二十二。貌不惡。去月二十九日午後二時。與梧棲街草南人黃雲之長男黃延。年二十四者幽會中。被其夫歸來觸見。急欲捕之。延乘隙逃去。只留下帽子一頂爲證。其夫不願。即於翌三十日。向沙鹿派出所。提出奸通告訴狀。現取調中云。

是々非々

某本島人巡查先生。前以不都合被諭轉。今仍作威作福。恐嚇細民。週年少婦女。更加發頓。或甚爲查有之也。（要顧清）宇逐初君之善於測字。信如所云。如豪中人陳火炎氏。寓豪北下奎府。上月紛失金表表銖。亦依李氏測字。得以破案。蓋問其由一官字。謂在斷爲同一屋室內。潛藏利己人云々。可從多舌者。廣道規留碑。問者皆爲隣居守女。多舌而有賊辯也。（事有湊巧本島茶業。大昨年。當業者大成。昨年多大敗。究其成也。在海外暢銷。而敗也。爲大陸統制。此二年間。大抵目擊現盤。本年或不爲好。雖保不踏大昨年之覆轍乎。（一閩中人）治風病之藥蹇人中。從來有用馬筋。近來有銷豬筋。未聞有用牛者。近捷郭東初千言。厦門。漳州。泉州方面。多用內地。奈良牛筋云々。（試之）

貨物自動車 撞倒行人

臺北市[illegible]三十日午後五時[illegible]

鄭神寶氏妻 將移送法院

新竹鄭榮基氏妻[illegible]經日供受鄭神寶氏之妻[illegible]

宜蘭石秀源氏被拘

爲實業會社清算人不直 被株主代表告訴

宜蘭街民門老紳士。財產家石秀源氏。年六十四。被宜蘭郡警察課拘留事件。頗惹街民注目。據聞該事件係起於大正八年一月間。所創立之宜蘭實業株式會社。石氏爲取締役。經營凡二年間。[illegible]解散[illegible]石氏爲該會社清算人[illegible]十二年間。不知何故。至不整理。又該清算事務。至不整理。會社解散之際。資產尚有五萬餘圓。[illegible]知作何費消。石氏且強對解散後之該會社。要求十二年間清算事務手當金。又以債財人名義。對一萬[illegible]株主要掃入五[illegible]先乘重役代爲支出金[illegible]石氏[illegible]手當金[illegible]一般株主[illegible]得半數以上同意。選代表。即黃北氏外[illegible]一名。向郡警察課告訴石氏以背任橫領。並[illegible]事件有相當注目云。

宜蘭

方委月會

宜蘭街方委月例懇商會。去三十日午後七時二十分起。開於宜蘭街商會館樓上。出席者。有樋口街長。岩田楊兩助役。佐藤黃兩顧問。至方委等。計二十名。刻至。樋口街長開會敍禮。後協議關于社會事業講習會狀況。及方委辦理事項。關于全國社會事業大會開催所開。乳幼兒選奬會開催。內地社會事業視察等件。

建功遙拜

宜蘭街役場。爲去三十日建功神社例祭日。是日午後七時半。招集街各官衙民。並職員及街民等。約六百餘名。在宜蘭街公園內廣場。舉遙拜式。又各小公學校園體。及幼稚園等。亦有關于建功神社之訓話云。

課長來宜

佐々波專賣局腦課長一行。去三十日午前十一時二十分列車。抵宜蘭驛。即乘自動車入專賣局宜蘭出張所。由妻永所長東導。巡視酒工場訓示。中食後。巡視酒煙草販賣所等處。入夜在礁溪樂園。受當地專賣關係者款應。夜泊該園。赴蘇澳。巡視腦寮等處。直接往花蓮港云。

彰化

國旗煥新

彰化市爲保持國旗威嚴。日前與警察署協力。對管內調查古色國旗。及舊球。其數旗百十九旒。球十個。一切取集于市役所。按近日中持往彰化神社前。全燒卻之云。

籌納涼市

彰化商工協會。主開納涼市。照左記要項開催。市民之欲參加入者。可速向同協會聲明云。

一、主催彰化商工協會。時期自六月一日至同三十日。場所彰化公園內。構造一軒（二間半四方木造）。店租一軒三十圓。

嘉義

工場著手

日本石油嘉義郡中埔庄頂子腳之油坑。籌設精製工場于嘉義。因地址關係。延至于今。現選定在嘉義市下路頭。面積十甲。每甲七千餘圓。經去月二十九日。買收登記書類終了。按本月下旬。著手工事云。

市尹歸任

嘉義市尹川游修平氏。去一日午前五時餘。歸自內地。任同十日。招集各課長及各係主任在公室。談及內地各府縣視察狀況。

事務磋商

嘉義郡當局。一日午前九時半。招集郡下新巷水上溪口民雄中埔五信用組合長。在郡役所會議室。就昭和十一年度產業組合研究會欲進行事務。磋商至傍午散會云。

新營

保護者會

新營郡新營公學校兒童保護者會役員會。去二日午後六時。開于同校。協議左記事項。閉會後。開宮崎新校長及新任諸先生歡迎茶話會。

一、昭和十年度收支決算報告之件。二、總會日程決定之件。三、協議總會提出事項。即來年度會費決定。講堂建築費補助寄附金。四、ピアノ購入金保管方法。及其他等云。

受精勤賞

新營郡下衣鹽長宮崎山崎李茂堀川三木等五巡查。去二十九日天長節日。由林田州知事。授與以精勤賞。

臺南

購買種牛

臺南州新營之沙米養牧場。爲畜牛增殖計。定五月四日起。由各處行十一年度種牛購買。在下記各處。種牛六十頭。牝牛二頭。即牝牛[illegible]日嘉義郡小梅庄過山。六日。斗六郡古坑庄棋盤厝。五日。十二兩日。番路庄役場。十三日中埔庄役場云。

開光燈謎

臺南市本町四丁目帆寮。佛祖廟因所祀讖法天錢開光。定來四五兩晚。高懸燈猜。任人弋射云。

屏東

開礎商會

屏東市警察後援礎商會。去三十日午後七時起。在市役所會議室。市民有志二十多名。參集開會。舉津下氏爲議長。就趣意書所附議。可決原案。順選置役員。百有餘名。募集金。豫定二萬五千圓。讓至九時頃散會。

來屏視察

廣山郡下小公學校長。一行十五名。去二日午前八時列車來屏。視察市內小公學校。正午赴東港郡。

事務監查

屏東郡役所。定期事務監查。由州保員來屏。施行監查。定四日起至六日止。凡三日間。

變更組合

屏東市役所。若和依高雄州之方針。將從來產代組合。變更爲農事實行組合。去二日午前九時。在市會議室。召集市內。各產代組合長。並各區長[illegible]碾商會。

詩壇

南遊雜句　涂三同

西勢驅車到竹田。田村風景映晴前。牧童叱犢陂池畔。老婦呼豚籬落邊。

潮洲地勢又翻新。雲氣重々雨點頻。一望腴田千萬頃。可知食力富農人。

萬巒本是客人莊。我到逢人語未通。先帝廟前舒望眼。四溝水秀五溝同。

路轉迂迴到赤山。又臨佳佐日將殘。峰含秀潤水添綠。畫意詩情不厭看。

新蕩寇志（六八）

師弟遊藝 試法殺仇（八）

明郎沈吟半晌。乃曰。此地某未曾到。不知此何神宮。前刻見路上石標。距水無瀨川四字。此處有陸岐上皇幽祠。有奉祠者在。四時祖豆承香。今所見者。當是御影堂。白梅曰。是乃後鳥羽上皇之御事。曾大昌見曰。前面有一老婆及一少女來。明郎翌日近路。果有一老婆如其。一少女如焦。明郎心中疑惑。他兩人似皆於何處見過。一時想不出。白梅日他來得湊巧。好問他此爲何地是何神宮。白梅佳步行去。迎住前路。對那如婆之老婆問曰。請問阿婆。那邊是何神宮。老婆將手中所提燈籠一照。見是一個少年女子。何以黑夜獨行在此荒涼地方。頗爲驚異。答曰。汝偶然迷路。可隨我來。我家是在前面不遠。當必見許汝宿一宿。明早始去。白梅曰。多謝好意。我們有兒兩人。相伴於前路。實是錯走道路。請指出名者。老婆見白梅。此地爲水無瀨。那宮是御影堂。乃祀後鳥羽上皇者。此地別無人家。待我商量。或往貴處借宿。亦未可知。語未終。那如雀少女。扯老婆之衲。日時不早矣。久立風露之中。恐染風寒。老婆曰。欲借宿。宜速來。不然就行了。於是相隨上堤。明郎立於白梅與老婆問答之處。相距不過十步。聞老婆說是御影堂。不禁吟後鳥羽上皇御製之歌。想起與白拍子龜菊。之歌。更想起那如雀老婆與那少女之旅。在那荒屋中。詩出拾得御冊一本。內抄水無瀨川之歌。白拍子龜菊必隱於此處。明郎講波之壽。路上有神社。前面有一老嬤。投浪飲宴。將那老婆之言聞白拍子等語。他何乃以船爲家。於是隨其後而上堤。更不至渡口。船中有老人出。查顯豐立於船頭。指揮船夫。似將解纜。明郎令虎兒向船上招手。高聲問曰。我等是失路之人。不知貴船欲何往。肯爲附搭否（完）

金銀 [illegible]